වාර්ෂික කාර්ය සාධන වාර්තාව

2024

උසස් අධ්‍යාපන

පටුන

1. පරිච්ඡේදය - ආයතනික පැතිකඩ / ක්‍රියාවට නැංවීමේ සාරාංශය ....01 - 23

1.1. උසස් අධ්‍යාපන අංශය පිලිබඳ හැඳින්වීම 01

1.2. උසස් අධ්‍යාපන අංශයේ දැක්ම /මෙහෙවර/ අරමුණු 01

1.3. උසස් අධ්‍යාපන අංශයේ සංවිධාන ව්‍යුහය 01

1.4. සංවිධාන සටහන 02

1.4.1 උසස් අධ්‍යාපන අංශයේ කාර්ය මණ්ඩලය - 2024.12.31 දිනට 03-04

1.5. ආංශික කාර්යය සාධනය.. 04-13

1.5.1 පාලන අංශය 04-06

1.5.2 මූල්‍ය කළමණාකරන අංශය 06

1.5.3 යටිතල පහසුකම් සංවර්ධන අංශය 07

1.5.4 තොරතුරු හා සන්නිවේදන තාක්ෂණ අංශය 08

1.5.5 සංවර්ධන අංශය 10-11

1.5.6 සැලසුම් අංශය 12-13

1.5.7 රාජ්‍ය නොවන උසස් අධ්‍යාපන අංශය.. 13-14

1.5.8. පොළී රහිත ශිෂ්‍ය ණය යෝජනා ක්‍රමය...14

2. පරිච්ඡේදය - ප්‍රගතිය (ආංශික ප්‍රගතිය) 15-53

2.1 පාලන අංශය 15-19

2.2 ගිණුම් අංශය 20-24

2.1.3 ප්‍රසම්පාදන අංශය 25

2.1.4 තොරතුරු හා සන්නිවේදන තාක්ෂණ අංශය 25-27

2.1.5 සංවර්ධන අංශය 27-31

2.1.6 විදේශ අධ්‍යාපන අංශය 31-39

2.1.7 සැලසුම් අංශය 39-45

2.1.8 රාජ්‍ය නොවන උසස් අධ්‍යාපන අංශය.. 45-50

2.1.9 පොළී රහිත ශිෂ්‍ය ණය යෝජනා ක්‍රමය.. 50-53

3. පරිච්ඡේදය - පරිච්ඡේදය - 2024 දෙසැම්බර් 31 දිනෙන් අවසන් වර්ෂය සඳහා වැඩසටහන් අනුව වියදම් සාරාංශය 53-54

3.1 වැඩසටහන් අනුව වියදම් මූල්‍යකරණ සාරාංශය 55

4. පරිච්ඡේදය- කාර්ය සාධන දර්ශක 56

5. පරිච්ඡේදය - තිරසර සංවර්ධන අරමුණු සපුරා ගැනීමේ කාර්ය සාධනය 57-59

6. පරිච්ඡේදය - මානව සම්පත් පැතිකඩ...60-62

7. පරිච්ඡේදය - අනුකූලතා වාර්තාව 63-68

01. පරිච්ඡේදය - ආයතනික පැතිකඩ / ක්‍රියාවට නැංවීමේ සාරාංශය

1.1 උසස් අධ්‍යාපන අංශය පිලිබඳ හැඳින්වීම

සියලු ම විශ්වවිද්‍යාල සිසුන් තාක්ෂණය සමඟ නව ලොව නව දැනුම සමඟ සම්බන්ධ කරවන්නටත්, 21 වැනි සියවසේ ඉදිරි දශකය තුළ ආර්ථිකය විසින් ඉල්ලා සිටින මානව ප්‍රාග්ධනය ඒ හරහා ගොඩනඟන්නටත් රටක උසස් අධ්‍යාපන පද්ධතිය මහඟු කාර්යභාරයක් ඉටු කරයි. රටක් නොව ලොවක් අභියෝග සමඟ ඉදිරියට රැගෙන යාමේ දී ප්‍රාථමික, ද්විතීයික, හා තෘතීයික උසස් අධ්‍යාපන පද්ධතීන් සංවර්ධනය වෙනුවෙන් අනාගත සැලසුම් ගොඩනඟන්නට සියලු පාර්ශවයන්හි සාමූහික සහාය අතිශයින් ම වැදගත් වෙයි. මේ යටතේ උසස් අධ්‍යාපන ක්ෂේත්‍රයේ කාර්යක්ෂමතාවය හා ඵලදායිතාවය ඉහළ නැංවීම, විශ්වවිද්‍යාලවල යටිතල පහසුකම් සංවර්ධනය කිරිම, උපාධිධාරීන්ගේ ගුණාත්මක භාවය ඉහළ නැංවිම තුළින් උපාධිධාරීන්ගේ රැකියා නියුක්තිය වැඩිකිරීම, පර්යේෂණ හා නවෝත්පාදන වැඩි කිරීම යනාදී අංශ සඳහා දායකවීම දක්වා උසස් අධ්‍යාපන අමාත්‍යාංශයේ කාර්ය භාරය විහිදී යයි.

1.2 ආයතනයේ දැක්ම, මෙහෙවර, අරමුණු

දැක්ම

ශ්‍රී ලංකාව උසස් අධ්‍යාපනය පිළිබඳ විශිෂ්ටතම ජාත්‍යන්තර මධ්‍යස්ථානයක් බවට පත්කිරීම.

මෙහෙවර

ප්‍රතිඵල අරමුණු කොටගත් ප්‍රතිපත්ති සහ ක්‍රමෝපායයන් සකස් කිරීම සහ ක්‍රියාත්මක කිරීම තුළින් ශ්‍රී ලංකා උසස් අධ්‍යාපන පද්ධතියේ ශිෂ්‍යයන් සහ අනෙකුත් පාර්ශවකරුවන් තෘප්තිමත් කිරීම.

අරමුණු

- උසස් අධ්‍යාපනය වෙත ප්‍රමාණවත් ප්‍රවේශ අවස්ථා සැලසීම.
- ඉහළ ලෝක මානනීය දර්ශකයන් හිමි පරිණාමිත සහ නව විශ්වවිද්‍යාල ස්ථාපිත කිරීම.
- උපාධිධාරීන්ගේ රැකියා නියුක්තභාවය සහ ගුණාත්මය වැඩි දියුණු කිරීම.
- පර්යේෂණ, ප්‍රකාශන සහ වාණිජ්‍යකරණය වැඩි දියුණු කිරීම.
- උසස් අධ්‍යාපන ක්ෂේත්‍රයේ ඵලදායීතාව සහ කාර්යක්ෂමතාව ඉහළ නැංවීම.

1.3 උසස් අධ්‍යාපන අංශයේ සංවිධාන ව්‍යුහය

උසස් අධ්‍යාපන ක්ෂේත්‍රයේ සංවිධාන ව්‍යුහය පිළිබඳ ව සලකා බැලීමේ දී, අමාත්‍යාංශය යටතේ ඇති ප්‍රධානතම ආයතනය වන විශ්වවිද්‍යාල ප්‍රතිපාදන කොමිෂන් සභාවේ සෘජු අධීක්ෂණය යටතේ විශ්වවිද්‍යාල 17ක් සහ (සාම්ප්‍රදායික විශ්වවිද්‍යාල 16ක් සහ ශ්‍රී ලංකා විවෘත විශ්වවිද්‍යාලය මීට අයත් වේ) උසස් අධ්‍යාපන ආයතන 19ක් පවතී. එසේම අමාත්‍යාංශයේ සෘජු අධීක්ෂණය යටතේ ශ්‍රී ලංකා භික්ෂු විශ්වවිද්‍යාලය, ශ්‍රී ලංකා බෞද්ධ හා පාලි විශ්වවිද්‍යාලය සහ ශ්‍රී ලංකා උසස් තාක්ෂණ අධ්‍යාපන ආයතනය (SLIATE) ක්‍රියාත්මක වේ.

මීට අමතරව, 1978 අංක 16 දරන විශ්ව විද්‍යාල පනතේ 25ඒ වගන්තිය යටතේ නිශ්චිත උපාධි ප්‍රදානය කිරීම සම්බන්ධයෙන් උසස් අධ්‍යාපනය ප්‍රවර්ධනය කිරීමේ කාර්යය සහ උපාධි ප්‍රදානය කිරීම සඳහා පිළිගත් ආයතන 27ක් පවතී.

1.4 සංවිධාන සටහන

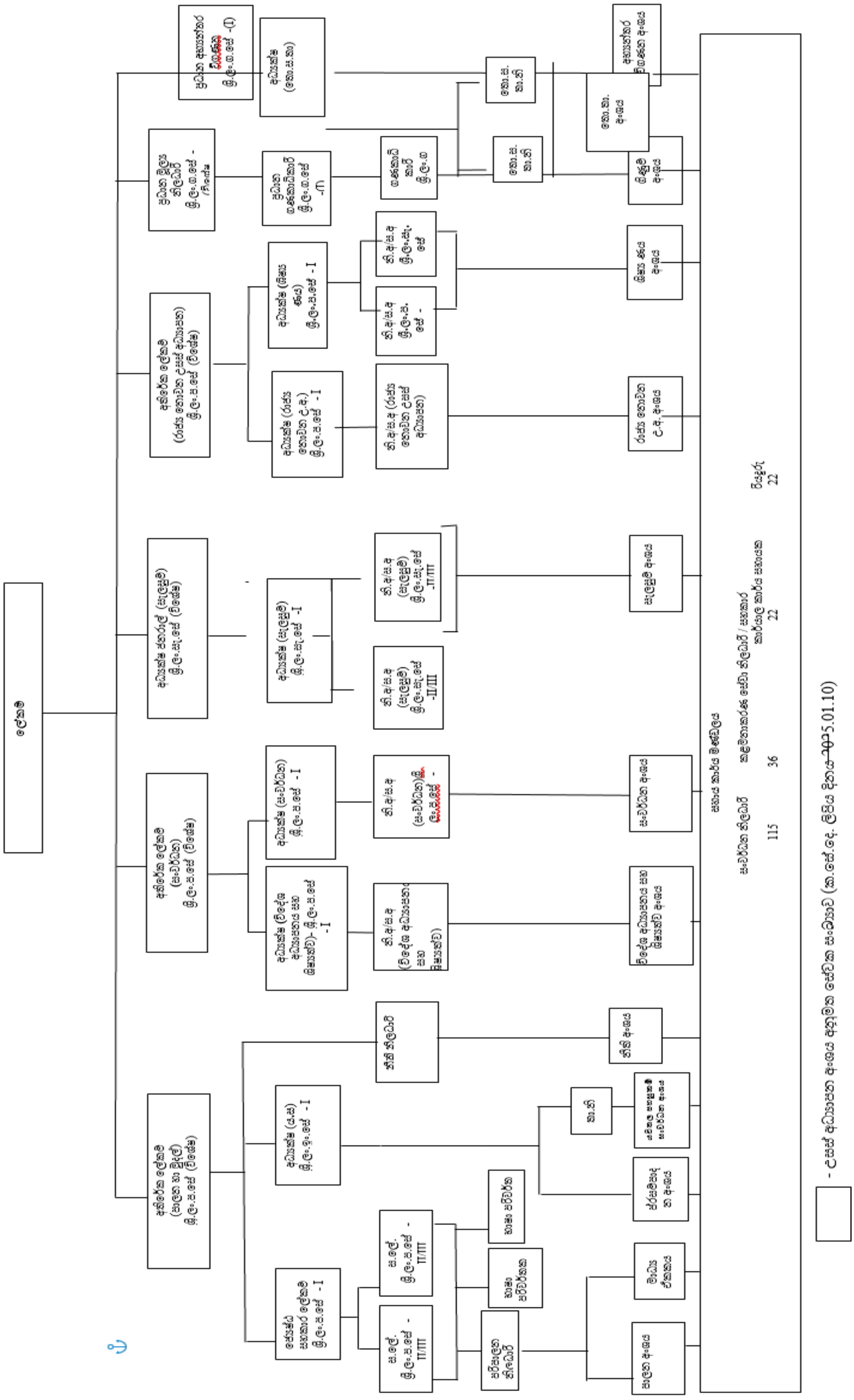

1.4.1 උසස් අධ්‍යාපන අංශයේ කාර්ය මණ්ඩලය - 2024.12.31 දිනට

	සේවක වර්ගය	තනතුරු	අනුමත සේවක සංඛ්‍යාව	තථ්‍ය සේවක සංඛ්‍යාව	පුරප්පාඩු /අතිරික්ත සංඛ්‍යාව
(i)	ජ්‍යෙෂ්ඨ	අතිරේක ලේකම් (පාලන හා මුදල්)	1	1	-
		අතිරේක ලේකම් (සංවර්ධන හා ශිෂ්‍යත්ව) ශ්‍රී. ලං.ප.සේ.	1	1	-
		අතිරේක ලේකම් (රාජ්‍ය නොවන උසස් අධ්‍යාපන) ශ්‍රී. ලං.ප.සේ.	1	1	-
		අධ්‍යක්ෂ ජනරාල්	1	1	-
		ප්‍රධාන මූල්‍ය නිලධාරී	1	1	-
		ප්‍රධාන ගණකාධිකාරී	1	1	-
		ප්‍රධාන අභ්‍යන්තර විගණක	1	1	-
		ජ්‍යෙෂ්ඨ සහකාර ලේකම්	1	1	-
		අධ්‍යක්ෂ (විදේශ අධ්‍යාපන)	1	1	-
		අධ්‍යක්ෂ (රාජ්‍ය නොවන උසස් අධ්‍යාපන)	1	1	-
		අධ්‍යක්ෂ (සංවර්ධන)	1	1	-
		අධ්‍යක්ෂ (ශිෂ්‍ය ණය අංශය)	1	1	-
		අධ්‍යක්ෂ (සැලසුම්)*	1	1	-
		අධ්‍යක්ෂ (යටිතල පහසුකම් සංවර්ධන)	1	1	-
		අධ්‍යක්ෂ (තොරතුරු තාක්ෂණ)**	1	1	-
		නියෝජ්‍ය අධ්‍යක්ෂ / සහකාර අධ්‍යක්ෂ (සංවර්ධන හා ශිෂ්‍යත්ව / කුසලතා සංවර්ධන)	2	2	-
		නියෝජ්‍ය අධ්‍යක්ෂ / සහකාර අධ්‍යක්ෂ (රාජ්‍ය නොවන උසස් අධ්‍යාපන)	1	1	-
		නියෝජ්‍ය අධ්‍යක්ෂ /සහකාර අධ්‍යක්ෂ (ශිෂ්‍ය ණය අංශය) - ශ්‍රී. ලං.ප.සේ.	1	0	1
		නියෝජ්‍ය අධ්‍යක්ෂ/ සහකාර අධ්‍යක්ෂ (සැලසුම්) ශ්‍රී ලං. ක්‍ර.සේ.	2	2	-
		නියෝජ්‍ය අධ්‍යක්ෂ /සහකාර අධ්‍යක්ෂ (ශිෂ්‍ය ණය අංශය) - ශ්‍රී ලං. ක්‍ර.සේ.	1	0	1
		සහකාර ලේකම් (ශ්‍රී. ලං.ප.සේ.)	2	1	1
		ගණකාධිකාරී	1	1	-
		නීති නිලධාරි	1	1	-
		එකතුව	**26**	**23**	**3**

	සේවක වර්ගය	තනතුරු	අනුමත සේවක සංඛ්‍යාව	තථ්‍ය සේවක සංඛ්‍යාව	පුරප්පාඩු /අතිරික්ත සංඛ්‍යාව
(ii)	තෘතියික	පරිපාලන නිලධාරි	1	0	1
		භාෂා පරිවර්තක	2	1	1
		තොරතුරු හා සන්නිවේදන තාක්ෂණ නිලධාරී	2	2	0
(iii)	ද්විතියික	සංවර්ධන නිලධාරී	186	114	72
		තොරතුරු හා සන්නිවේදන තාක්ෂණ සහකාර	2	0	2
		මාධ්‍ය නිලධාරි ***	1	1	-
		තාක්ෂණ නිලධාරි	1	0	1
		කළමනාකරණ සේවා නිලධාරි	31	11	20
		කළමනාකරණ සහකාර***	5	5	-
(iv)	ප්‍රාථමික	රියැදුරු	21	18	3
		රියදුරු***	1	1	-
		කාර්යාල කාර්ය සහයක	20	19	1
		කාර්යාල සහායක***	2	2	-
එකතුව			**301**	**197**	**104**

1.1 වගුව

සටහන:-

*** නියෝජ්‍ය අධ්‍යක්ෂ (සැලසුම්) තනතුරේ සේවයේ නියුතු නිලධාරිනිය නිත්‍ය තනතුරට අමතරව අධ්‍යක්ෂ (සැලසුම්) තනතුරේ රාජකාරි ඉටු කිරීම සඳහා පත් කර ඇත.**

**** නියෝජ්‍ය අධ්‍යක්ෂ (තොරතුරු හා සන්නිවේදන තාක්ෂණ) තනතුරේ සේවයේ නියුතු නිලධාරියකු අධ්‍යක්ෂ (තොරතුරු හා සන්නිවේදන තාක්ෂණ) තනතුරේ පූර්ණකාලීනව රාජකාරි ඉටු කිරීම සඳහා පත් කර ඇත.**

***** දෙපාර්තමේන්තුගත තනතුරු.**

1.5 ආංශික කාර්ය සාධනය

1.5.1 පාලන අංශය

උසස් අධ්‍යාපනය නංවාලීම පිණිස අධ්‍යාපන, උසස් අධ්‍යාපන සහ වෘත්තීය අධ්‍යාපන අමාත්‍යාංශයේ උසස් අධ්‍යාපන අංශය මඟින් ඉටු කරනු ලබන කාර්යයන්හි ගුණාත්මකභාවය නංවාලීම සහ පවත්වාගැනීම සඳහා අමාත්‍යාංශයේ අභිමතාර්ථ සහ කාර්යයන් වලට ගැලපෙන උසස් තත්ත්වයක් සහිත ප්‍රශස්ථ සේවක මණ්ඩලයක් පවත්වා ගැනීම, අඛණ්ඩ සහ ඵලදායී ආකාරයෙන් සේවා සැපයීම, අනෙකුත් ආයතන සමඟ විධිමත් සම්බන්ධීකරණයක් ඇති කිරීම, කාර්ය මණ්ඩලයේ සුභසාධක පහසුකම් නංවාලීම සහ උසස් අධ්‍යාපන අංශයේ සමස්ත පරිපාලනය, මෙහෙයවීම සහ ඇගයීම නංවාලීම පාලන අංශය මඟින් සිදු කරනු ලැබේ.

1.5.1.1. පාලන අංශයේ කාර්යභාරය

- දෛනිකව උසස් අධ්‍යාපන අංශය වෙත ලැබෙන හා බැහැර යැවෙන ලිපි සම්බන්ධයෙන් කටයුතු කිරීම හා එහි සාධනීය බව සහතික කිරීම.
- අමාත්‍ය මණ්ඩල සංදේශ අමාත්‍ය මණ්ඩලය වෙත යොමු කිරීම හා තීරණ අදාල පාර්ශව වෙත දැන්වීම.

- වෙනත් අමාත්‍යාංශ මඟින් අමාත්‍ය මණ්ඩලය වෙත යවනු ලබන අමාත්‍ය මණ්ඩල සංදේශ සඳහා නිරීක්ෂණ ලබා දීම.
- පාර්ලිමේන්තු ප්‍රශ්න, උපදේශක කාරක සභා යෝජනා, මහජන පෙත්සම්, මානව හිමිකම් කඩවීම් හා ජනාධිපති කාර්යාලයෙන් හා විවිධ පාර්ශ්වයන්ගෙන් ලැබෙන පැමිණිලි, යෝජනා හා ඉල්ලීම් අදාළ පාර්ශව වෙත යැවීම සඳහා පියවර ගැනීම.
- උසස් අධ්‍යාපන අංශයේ කටයුතු සඳහා අවශ්‍ය ප්‍රවාහන පහසුකම් සැපයීම.
- උසස් අධ්‍යාපන අංශයේ සියලු වාහන ලියාපදිංචි කිරීම, නඩත්තු කිරීම සහ රක්ෂණය කිරීම,ආදායම් බලපත්‍ර ලබා ගැනීම හා සියලු සංචිත වාහන සඳහා ඉන්ධන සැපයීම .
- උසස් අධ්‍යාපන අංශයේ යටිතල පහසුකම් කාර්යක්ෂම සහ ඵලදායී ආකාරයට සැපයීම, ගොඩනැගිලි,යන්ත්‍ර සූත්‍ර හා නඩත්තු සම්බන්ධයෙන් අදාළ ආයතනයන්ගෙන් සේවා ලබාගැනීම සහ පවත්වා ගැනීම
- උසස් අධ්‍යාපන අංශයේ ආරක්ෂක කටයුතු හා පවිත්‍රතා කටයුතු නිසි පරිදි පවත්වා ගැනීම.
- නිලධාරීන්ගේ රාජකාරි දුරකතන බිල්පත් පියවීම.
- නිලධාරීන්ගේ විදේශ සංචාර සම්බන්ධ විදේශ ගමන් බලපත්‍ර, වීසා,VIP, ගමන් වියදම් හා දීමනා ලබාදීම පිළිබඳ කටයුතු හා දිවයිනෙන් බැහැර යාම සම්බන්ධ කටයුතු ඉටු කිරීම.
- විශ්වවිද්‍යාල හා උසස් අධ්‍යාපන ආයතනයන්හි වාර්ෂික වාර්තා හා ගිණුම් නියමිත දිනට පාර්ලිමේන්තුවේ සභාගත කිරීම.
- නිලධාරීන්ගේ නිවාඩු, අතිකාල හා ගමන් වියදම් සම්බන්ධයෙන් කටයුතු කිරීම.
- නිලධාරීන් සඳහා ආපදා ණය, දේපල ණය, යතුරු පැදි ණය, උත්සව අත්තිකාරම් ණය ලබා දීම සම්බන්ධ කටයුතු හා අග්‍රහාර රක්ෂණ කටයුතු සිදු කිරීම.
- මාසික දුම්රිය වාර ප්‍රවේශපත්‍ර සහ දුම්රිය ගමන් බලපත්‍ර (warrants)නිකුත් කිරීම.
- මැතිවරණ පවත්වන අවස්ථාවලදී ඒවාට සම්බන්ධ ක්‍රියාකාරකම් සම්බන්ධීකරණය කිරීම
- උසස් අධ්‍යාපන අංශයෙහි කාර්ය මණ්ඩලය බඳවාගැනීම්, අනුයුක්ත කිරීම්, ස්ථාන මාරුවීම්, උසස්වීම් හා විශ්‍රාම ගැන්වීම්
- උසස් අධ්‍යාපන ගරු අමාත්‍ය/ රාජ්‍ය අමාත්‍ය/නියෝජ්‍ය අමාත්‍ය කාර්ය මණ්ඩලය බඳවාගැනීම්, අනුයුක්ත කිරීම් හා සේවය අවසන් කිරීම්
- බඳවා ගැනීම් පරිපාටි සකස් කිරීම
- කාර්ය මණ්ඩලය සඳහා දේශීය හා විදේශීය පුහුණුවීමේ අවස්ථා ලබා දීම
- උසස් අධ්‍යාපන අංශය යටතේ ඇති ආයතනයන්හි හා විශ්වවිද්‍යාල ප්‍රතිපාදන කොමිෂන් සභාව, විශ්වවිද්‍යාල හා උසස් අධ්‍යාපන ආයතනයන්හි අධ්‍යයන හා අනධ්‍යයන කාර්ය මණ්ඩල සඳහා සහනදායී මෝටර් බලපත්‍ර නිකුත් කිරීම.
- විශ්වවිද්‍යාල හා උසස් අධ්‍යාපන ආයතන වල අනධ්‍යන කාර්ය මණ්ඩල පත් කිරීම හා පුරප්පාඩු පිරවීම.
- විශ්වවිද්‍යාල සඳහා විදේශීය ආචාර්යවරුන් කොන්ත්‍රාත්/ තාවකාලික පදනම මත බඳවා ගැනීම සඳහා අනුමැතිය ලබා දීම.

- විශ්වවිද්‍යාලවල අනධ්‍යයන කාර්ය මණ්ඩලය ද්විතීයන පදනම මත තාවකාලිකව/ ස්ථිරව මුදා හැරීම.
- විශ්වවිද්‍යාල පද්ධතියේ දීමනා සම්බන්ධ මහා භාණ්ඩාගාරය හා සම්බන්ධීකරණ කටයුතු කිරීම.
- විශ්වවිද්‍යාල අධ්‍යයන හා අනධ්‍යයන කාර්ය මණ්ඩල වැටුප් විෂමතා පිළිබඳව අමාත්‍යාංශයේ නිර්දේශ ලබා දීම.
- විදේශ ආධාර හා ණය මත ක්‍රියාත්මක කරනු ලබන ව්‍යාපෘති වෙනුවෙන් කාර්ය මණ්ඩලය අනුමත කරවා ගැනීම හා කාර්ය මණ්ඩල බඳවා ගැනීම් කටයුතු සිදු කිරීම.

1.5.2. මූල්‍ය කළමනාකරණ අංශය

මුදල් රෙගුලාසි වලින් නියම කර ඇති පරිදි අමාත්‍යාංශයක හා ඒ යටතේ වන දෙපාර්තමේන්තුවල මූල්‍ය පරිපාලනයේ ක්‍රමවත් භාවය හා ප්‍රමාණාත්මක භාවය පිළිබඳ ව අමාත්‍යාංශ ලේකම්වරයා ප්‍රධාන ගණන් දීමේ නිලධාරියා වශයෙන් මුදල් අමාත්‍යවරයාට වගකිවයුතු වේ.

ඒ අනුව අමාත්‍යාංශයක් තුළ මූල්‍ය ප්‍රතිපත්ති හා රෙගුලාසි ක්‍රියාත්මක කිරීම හා මූල්‍ය වගකීම සම්බන්ධයෙන් ද අමාත්‍යාංශ ලේකම්වරයා පාර්ලිමේන්තුවට වගකිවයුතු කරුණු සම්බන්ධයෙන් ද අමාත්‍යාංශ ලේකම් වරයාට සහාය වීම මූල්‍ය කළමනාකරණ අංශයේ ප්‍රධාන කාර්යභාරය වේ.

කාර්යක්ෂම හා සඵලදායක මූල්‍ය කළමනාකරණ පද්ධතියක් ක්‍රියාත්මක කිරීම, මූල්‍ය උපදෙස් හා මඟ පෙන්වීම්, මූල්‍ය සැලසුම්කරණය හා අයවැය, ගිණුම්කරණය හා වාර්තා කරණය, අභ්‍යන්තර පාලනය, වත්කම් කළමනාකරණය, ප්‍රසම්පාදන කළමනාකරණය, විදේශාධාර ව්‍යාපෘති සම්බන්ධ මූල්‍ය කලමනාකරණ උපදෙස් හා සුපරීක්ෂණය යන කාර්යයන් රාජ්‍ය නිවේදිත ශ්‍රී ලංකා ගණකාධිකරණ සේවා ව්‍යවස්ථාව මගින් නියම කර ඇති කාර්යභාරයන් වේ.

2024.12.31 දිනට පුනරාවර්තන වියදම් සාරාංශය

(රු. මිලියන)

අයිතමය/විස්තරය	2024 ශුද්ධ ප්‍රතිපාදනය	ප්‍රතිපාදන		ප්‍රතිපාදන උපයෝජන ප්‍රගතිය %
		වියදම	ඉතිරිය	
පරිපාලන හා ආයතනික සේවා	2,147	2,082	65	97%
පුද්ගල පඩිනඩි	158	146	12	92%
වෙනත් පුනරාවර්තන වියදම්	1989	1,936	53	97%
උසස් අධ්‍යාපනයේ ගුණාත්මක වර්ධනයට ආයතනික දායකත්වය	2,139	2,067	72	97%
එකතුව	**4,286**	**4,149**	**137**	**97%**

1.2 වගුව

1.5.3 යටිතල පහසුකම් සංවර්ධන අංශය

1.5.3.1 2024.01.01 සිට 2024.12.31 දක්වා යටිතල පහසුකම් සංවර්ධන අංශය විසින් ඉටු කරන ලද කාර්යයන්

- ප්‍රසම්පාදන කාර්යන් 2006 ප්‍රසම්පාදන කාර්ය සංග්‍රහය, මාර්ගෝපදේශ සංග්‍රහ, මුදල් රෙගුලාසි හා 2024 වර්ෂයට අදාල අයවැය ප්‍රතිපාදන අනුව ඉටු කිරීම.

- ප්‍රසම්පාදන සැලැස්මට අනුකූලව හා වාර්ෂික අයවැය ඇස්තමේන්තුවෙන් සැලසී ඇති ප්‍රතිපාදන අනුව කාර්යක්ෂමව හා සඵලදායිව අදාල සේවාවන් සැපයීම.

- රාජ්‍ය විශ්වවිද්‍යාලවලට අදාලව විශ්වවිද්‍යාල ප්‍රතිපාදන කොමිෂන් සභාව මගින් අනුමත කර එවනු ලබන ව්‍යාපෘති යෝජනා ජාතික ක්‍රමසම්පාදන දෙපාර්තමේන්තුවේ අනුමැතිය සඳහා ඉදිරිපත් කිරීම.

- ශ්‍රී ලංකා භික්ෂු විශ්වවිද්‍යාලය, බෞද්ධ හා පාලි විශ්වවිද්‍යාලය සහ ශ්‍රී ලංකා උසස් තාක්ෂණ අධ්‍යාපන ආයතනය යන ආයතනයන්ගෙන් ලැබෙන ව්‍යාපෘති යෝජනා ඇගයීමකට ලක්කොට ජාතික ක්‍රමසම්පාදන දෙපාර්තමේන්තුවේ අනුමැතිය සඳහා ඉදිරිපත් කිරීම.

- ජාතික ක්‍රමසම්පාදන දෙපාර්තමේන්තුවේ අනුමැතිය ලැබූ ව්‍යාපෘති යෝජනා අමාත්‍ය මණ්ඩලයේ අනුමැතිය ලබා ගැනීම සඳහා ඉදිරිපත් කිරීමට අවශ්‍ය අමාත්‍ය මණ්ඩල සංදේශ පිළියෙල කිරීම.

- ව්‍යාපෘතිවලට අදාල රේට් අනුමැතීන් ලබා ගැනීමට විශ්වවිද්‍යාල වෙතින් ලැබෙන ලිපිලේඛණ නිවාස හා ඉදිකිරීම් අමාත්‍යාංශයේ ස්ථාවර තාක්ෂණික කමිටුව වෙත ඉදිරිපත් කිරීම හා අනුමත කරන ලද ප්‍රමාණ පත්‍ර (BOQ) අදාල විශ්වවිද්‍යාලය වෙත යොමුකිරීම.

1.5.3.2 සේවා ප්‍රසම්පාදන සම්බන්ධයෙන් 2024 වර්ෂය තුල දී කරන ලද කාර්යයන්,

- තාක්ෂණ ඇගයීම් කමිටු පත් කිරීම සඳහා අවශ්‍ය දැනුමැති වෘත්තිකයින්, විශේෂිය දැනුමැති පුද්ගලයන්ගේ නම් අනුමැතිය සඳහා ඉදිරිපත් කිරීම.

- අමාත්‍ය මණ්ඩලය පත්කල ස්ථාවර ප්‍රසම්පාදන කමිටු, අමාත්‍යාංශ ප්‍රධාන ප්‍රසම්පාදන කමිටු රැස්වීම් වලට අවශ්‍ය ප්‍රසම්පාදන ලියකියවිලි සකස් කර ලබාදීම.

- ලංසු විවෘත කිරීමේ කමිටු පත්කරගැනීම හා නියමිත දින, නියමිත වේලාවට ලංසු විවෘත කිරීමට සහය ලබාදීම.

- ලංසු උපලේඛන ගත කර අදාල තාක්ෂණ ඇගයීම් කමිටු වෙත ඉදිරිපත් කිරීම.

- තාක්ෂණ ඇගයීම් කමිටුවේ නිර්දේශයන් ප්‍රසම්පාදන කමිටුව වෙත යොමුකර අවසන් තීරණ ලබා ගෙන කොන්ත්‍රාත්තු ප්‍රදානය කිරීම.

1.5.3.3 උපදේශන සේවා

බොහෝ විශ්වවිද්‍යාල හා උසස් අධ්‍යාපන ආයතනවල ව්‍යාපෘතින්හි ඉදිකිරීම් කටයුතු සඳහා කොන්ත්‍රාත් ප්‍රදානය කල පසු අදාල ඉදිකිරීම් ආරම්භ කිරීම හා අවසන් කිරීම සඳහා දිර්ඝ කාලයක් ගත වන අවස්ථා, එම ව්‍යාපෘති කාලය මෙන්ම පිරිවැය ද දෙගුණ වූ අවස්ථා ද නිරීක්ෂණය විය. ඒ පිලිබඳ සොයා බැලීමේදී පෙනී ගියේ උපදේශකවරයෙකු තෝරා ගැනීමේ සුළු කාර්යයකදී පවා ඉතා විශාල කාලයක් ගත කර ඇති බවයි.

ඊට පිලියමක් ලෙස අමාත්‍යාංශය විසින් විශ්වවිද්‍යාල පද්ධතියේ ඉදිකිරීම් වර්ගීකරණය කර ප්‍රසම්පාදන ක්‍රියාවලිය අනුව යෝජනා හා මිල ගණන් කැඳවා විශ්වවිද්‍යාල සඳහා අනුමත වන ඉදිකිරීම් ව්‍යාපෘති සඳහා උපදේශකවරුන්ගෙන් ලැයිස්තුවක් සකස් කර විශ්වවිද්‍යාල වෙත ඉදිරිපත් කිරීමට කටයුතු කර ඇත. ඒ අනුව

එවැනි ව්‍යාපෘති සඳහා ප්‍රසම්පාදනය වෙනුවෙන් අධික කාලයක් වැය කොට විශ්වවිද්‍යාල සඳහා උපදේශකවරු පත්කර ගැනීම වෙනුවට වැඩි කාලයක් ගත නොකට මෙම ලැයිස්තුවෙන් උපදේකවරුන් තෝරා ගෙන කඩිනමින් නිර්මාණ වැඩ කටයුතු ආරම්භ කිරීමට අවකාශ සැලසී ඇත.

1.5.4. තොරතුරු හා සන්නිවේදන තාක්ෂණ අංශය

උසස් අධ්‍යාපන අංශයේ හා උසස් අධ්‍යාපන ක්ෂේත්‍රය තුළ කාර්යක්ෂමතාවය හා ඵලදායීතාව ඉහළ නැංවීම සඳහා තොරතුරු හා සන්නිවේදන තාක්ෂණය උපයෝගී කර ගැනීම මෙම අංශයේ ප්‍රධාන අරමුණ වේ. එසේම රාජ්‍ය විශ්වවිද්‍යාල පද්ධතියේ කාර්යක්ෂමතාවය හා තත්වය ඉහළ නැංවීම සඳහා යොදාගත හැකි තොරතුරු තාක්ෂණ ප්‍රතිපාදන සැකසීම ආදී කටයුතු මෙම අංශයෙන් සිදු කරනු ලබයි.

1.5.4.1. තොරතුරු හා සන්නිවේදන තාක්ෂණ අංශයේ කාර්යය මණ්ඩලය විසින් 2024.01.01 සිට 2024.12.31 දක්වා ඉටු කරන ලද ප්‍රධාන කාර්යයන් පහත දැක්වේ.

- Online Foreign Leave Approval System for University Staff, පද්ධතිය සංවර්ධනය කිරිම
  - ❖ රාජ්‍ය විශ්වවිද්‍යාලවල, මණ්ඩපවල සහ විශ්වවිද්‍යාල ප්‍රතිපාදන කොමිෂන් සභාව විසින් පාලනය වන සියළුම ආයතනවල මෙම වැඩසටහන ක්‍රියාත්මක වේ.
  - ❖ විශ්වවිද්‍යාල අධ්‍යයන හා අනධ්‍යයන සියලුම කාර්ය මණ්ඩලය මෙම පද්ධතිය හරහා මාර්ගගත ක්‍රමය ඔස්සේ විදෙස් නිවාඩු ඉල්ලීම් කිරීම සිදුකරයි. නිවාඩු අනුමත කිරීමද මාර්ගගත ක්‍රමය ඔස්සේ මෙම පද්ධතිය හරහා සිදුකරයි.
  - ❖ මෙම විදේශ නිවාඩු මෘදුකාංග පද්ධතිය නඩත්තු කිරිම හා සංවර්ධන අංශයේ අවශ්‍යතාවය අනුව අදාල ආකෘති සකස් කර දීම මෙම අංශය මගින් සිදු කරයි.
- මහජනතාවට ගරු රාජ්‍ය අමාත්‍යතුමා/ගරු නියෝජ්‍ය අමාත්‍යතුමා මුණගැසීම සඳහා වේලාව වෙන්කර ගැනීම සඳහා (Online Appointment Reservation System) පද්ධතියක් ක්‍රියාත්මක වේ.
  - ❖ මෙම පද්ධතිය සංවර්ධනය කර අවසන් කර ඇති අතර ගරු රාජ්‍ය අමාත්‍යතුමා/ගරු නියෝජ්‍ය අමාත්‍යතුමා මුණගැසීම සඳහා වේලාව වෙන්කර ගැනීම මෙම පද්ධතිය ඔස්සේ මාර්ගගත ක්‍රමයට සිදුවිය.
- විදේශ ශිෂ්‍යත්ව සඳහා අයඳුම්පත් කැඳවීමට මාර්ගගත ක්‍රමය යොදා ගැනිම.(Online Management System for Scholarships)
  - ❖ පද්ධතිය සකස් කිරිමේ කටයුතු අවසන් කර ඇති අතර, නව ශිෂ්‍යත්ව වැඩ සටහන් මෙම පද්ධතිය හරහා මාර්ගගතව ක්‍රියාත්මක වෙමින් පවතී.
  - ❖ ශිෂ්‍යත්ව අයදුම්කරුවන් මාර්ගගත ක්‍රමවේදය ඔස්සේ මෙම පද්ධතිය භාවිතා කර ශිෂ්‍යත්ව අයදුම් කිරීම සිදු කරයි.
- රාජ්‍ය නොවන විශ්ව විද්‍යාල අංශයේ Online Interest Free Student Loan Management System පද්ධතිය නඩත්තු කිරිම සහ නව අවශ්‍යතාවයන් පද්ධතියට ඇතුලත් කිරිමට අදාළ කටයුතු සම්බන්ධීකරනය කිරිම.
- අමාත්‍යාංශයේ අභ්‍යන්තර පරිගණක ජාල පද්ධතියේ වැඩිදියුණුව සඳහා පළමු අදියර වශයෙන් ගන්නා ලද ක්‍රියාමාර්ග.

- ❖ උසස් අධ්‍යාපන අමාත්‍යාංශයේ එක් එක් අංශයේ අභ්‍යන්තර පරිගණක ජාල පද්ධතියේ ව්‍යුහය හඳුනා ගෙන එයට අදාළ පරිගණක ජාල සැලසුම් සටහන් ඇඳීම (Network Diagram) සහ සම්මත ලියකියවිලි සකස් කිරීම.

- අඛණ්ඩ සේවාවක් සැපයීම සඳහා ප්‍රධාන සර්වර් අඩංගු පද්ධතියේ මූලික අවශ්‍යතා හඳුනාගෙන ඒ සඳහා අවශ්‍ය ක්‍රියාමාර්ග ගැනීම.

- රාජ්‍ය විශ්වවිද්‍යාලවල Wi-Fi පහසුකම් පුළුල් කිරීමේ III වන අදියර යටතේ ඌව වෙල්ලස්ස විශ්වවිද්‍යාලය, සබරගමුව විශ්වවිද්‍යාලය සහ පුරාවිද්‍යා පශ්චාත් උපාධි ආයතනය යන විශ්වවිද්‍යාල වල 2023 වසරේ දී මෙම ව්‍යාපෘතිය අවසන් කර ඇති අතර මෙම ව්‍යාපෘතිය සම්බන්ධයෙන් විටින් විට මතුවන තාක්ෂණික ගැටළු සම්බන්ධයෙන් අවශ්‍ය සම්බන්ධීකරණ කටයුතු සිදු කිරීම.

- 2025 තොරතුරු තාක්ෂණ සැලැස්ම සකස් කිරීම.

- උසස් අධ්‍යාපන අංශයේ වෙබ් අඩවිය යාවත්කාලීනව පවත්වාගෙන යාම.

- අමාත්‍යාංශයේ ඇති පරිගණක, Laptop යන්ත්‍ර සහ මුද්‍රණ යන්ත්‍ර වල දෘඩාංග දෝෂ නිරාකරණය කිරීම.

- පරිගණකවල මෘදුකාංග දෝෂ අන්තර්ජාල හා e-mail වල ඇතිවන තාක්ෂණික ගැටළු නිරාකරණය කිරීම.

- අංශවල අවශ්‍යතාවය අනුව පරිගණක වලට භාවිත මෘදුකාංග ඇතුලත් කිරීම, දෘඩාංග සම්බන්ධ ගැටළු නිරාකරණය කිරීම.

- අමාත්‍යාංශයේ පරිගණක ආරක්ෂාව සඳහා වෛරස් මෘදුකාංග ඇතුලත් කිරීම හා යාවත්කාලීනව පවත්වාගෙන යාම. වෛරස් කොන්සෝල් පද්ධතිය නඩත්තු කිරීම.

- අමාත්‍යාංශයේ දැනට ස්ථාපිත Wi-Fi පද්ධතිය නඩත්තු කිරීම හා වරින් වර ඇතිවන තාක්ෂණික ගැටළු නිරාකරණය කිරීම.

- පරිගණක ජාලය කළමණාකරනය සහ නඩත්තු කිරීම.

- පරිගණක ජාල පරිපාලක මධ්‍යස්ථානයේ ඇති Firewall උපකරණ සහ දත්ත පද්ධතිය පරිපාලනය කිරීම හා උසස් අධ්‍යාපන විදේශ නිවාඩු මෘදුකාංග Server යන්ත්‍ර , Server යන්ත්‍ර පරිපාලනය කිරීම.

- අමාත්‍යාංශයට අවශ්‍ය පරිගණක හා ඒ ආශ්‍රිත උපාංග මිලදී ගැනීමේදී අදාල තාක්ෂණික කමිටු නියෝජනය කිරීම සහ ප්‍රසම්පාදන ක්‍රියාවලියේ විවිධ අවධිවලදී දායකත්වය ලබා දීම.

- අනෙකුත් අමාත්‍යාංශ හා දෙපාර්තමේන්තුවල තොරතුරු තාක්ෂණ ක්ෂේත්‍රයේ ප්‍රසම්පාදන ක්‍රියාවලියේදී තාක්ෂණික ඇගයීම් කමිටු නියෝජනය කිරීම.

- තොරතුරු තාක්ෂණ ප්‍රසම්පාදන සැලැස්ම සකස් කිරීම හා ක්‍රියාත්මක කිරීම.

- ICTA මගින් ක්‍රියාත්මක කරන LGN ව්‍යාපෘතියේ අදාල සේවාවන් ලබාගැනීම සඳහා අදාල ආයතන සමඟ සම්බන්ධිකරණ කටයුතු සිදු කිරීම.

- MS Mail Domain (mail.mohe.gov.lk) email පද්ධතියේ පරිපාලන කටයුතු (Office email Account Creation & Adding MS office Software Rights to Each Accounts) සිදු කිරීම හා තුන්වන පාර්ශවයේ S/W වලට අදාල කටයුතු සිදු කිරීම. ඊට අමතරව Cloud Storage තාක්ෂණය යොදා ගනිමින් අමාත්‍යාංශයේ දත්ත කළමනාකරණය සඳහා පහසුකම් සැලසීම.

- Google Mail Domain (mohe.gov.lk) පද්ධතියේ පරිපාලන (නව email address සෑදීම පවතින email address වල ගැටළු නිරාකරණය කිරීම) කටයුතු සිදු කිරීම.

- MS Team තාක්ෂණය යොදා ගනිමින් අමාත්‍යාංශයේ ශිෂ්‍ය ණය අංශයේ සිසුන් සඳහා සම්මුඛ පරීක්ෂණ සඳහා සම්බන්ධ කිරීම, තවද සංවර්ධන අංශයේ විදේශ ශිෂ්‍යත්ව සඳහා සම්මුඛ පරීක්ෂණ Zoom තාක්ෂණය ඔස්සේ පැවැත්වීමට සියලු පහසුකම් සැලසීම.

- Online meeting සංවිධානය කිරීම සහ සම්බන්ධීකරණ කටයුතු සිදු කිරීම.

<u>Zoom Video Conference</u>

- ගරු අමාත්‍යතුමිය, ගරු. නියෝජ්‍ය අමාත්‍යතුමා සහ ලේකම්තුමා, සහ අනෙකුත් සියලු අංශවල Zoom Meeting සඳහා අවශ්‍ය සහය ලබා දීම.

- රාජ්‍ය නොවන උසස් අධ්‍යාපන අංශයේ සහ විශ්වවිද්‍යාල කොමිෂන් සභාවට අනුබද්ධිත ආයතන සමඟ සාකච්ඡා පැවැත්වීමට අවශ්‍ය තොරතුරු තාක්ෂණික සහය ලබාදීම.

- තොරතුරු තාක්ෂණ අංශයේ Progress Report, Annual Report සකස් කිරිම.
- අංශවල ඉල්ලීම පරිදි අවශ්‍යතාවන්ට අනුකූලව මෘදුකාංග පද්ධති නිර්මාණය කිරිම.

- 2016 අයවැය යෝජනාවලට අනුව, ලැප්ටොප් පරිගණක මිලදී ගැනීම සඳහා පොළී රහිත ණය ලබාදීමේ ව්‍යාපෘතියට අදාළ රාජකාරි කටයුතු සිදු කිරීම.

1.5.5. සංවර්ධන අංශය

ශ්‍රී ලංකාව තුළ නව රාජ්‍ය විශ්වවිද්‍යාල ස්ථාපනය කිරීම, පවතින විශ්වවිද්‍යාල පුලුල් කිරීමේදී අවශ්‍ය නෛතික පසුබිම සකස්කර දීම හා ඉඩම් අත්පත් කර දීම මඟින් භෞතික සම්පත් සැපයීම මෙම අංශයෙහි වගකීමකි. විශ්වවිද්‍යාල ප්‍රතිපාදන කොමිෂන් සභාව යටතේ නියාමනය නොවන භික්ෂු විශ්වවිද්‍යාලය, බෞද්ධ හා පාලි විශ්වවිද්‍යාලය, ශ්‍රී ලංකා උසස් තාක්ෂණ අධ්‍යාපන ආයතනය යන ඒවායෙහි අණ පනත්වලට අදාළ කාර්යයන් සිදුකරනුයේ ද මෙම අංශයෙනි. විශ්වවිද්‍යාලය අධ්‍යයන හා අනධ්‍යයන කාර්ය මණ්ඩල නිලධාරීන්ගේ අධ්‍යයන කටයුතු, රාජකාරීමය හා පෞද්ගලික කාර්යයන් සඳහා විදේශගත වීමේදී ඒ සඳහා දිවයිනෙන් බැහැර වීමට අවශ්‍ය අනුමැතිය ලබාදීම, විශ්වවිද්‍යාලයන්හි අධ්‍යාපන කටයුතුවලට අවශ්‍ය රසායන ද්‍රව්‍ය හා උපකරණ ආනයනයේදී අවශ්‍ය නිර්දේශ ලබා දීම මගින් එම කාර්යයන් සඳහා පහසුකම් සපයනු ලබයි.

නිලධාරි සංඛ්‍යාව

අනු අංකය	තනතුරු නාමය	**2024.01.01** දිනට සේවක සංඛ්‍යාව	**2024.12.31** දිනට සේවක සංඛ්‍යාව
01.	අතිරේක ලේකම් (සංවර්ධන)	01	01
02.	අධ්‍යක්ෂ (සංවර්ධන)	01	01
03.	සහකාර අධ්‍යක්ෂ (සංවර්ධන)	01	01
04.	සංවර්ධන නිලධාරි	13*	11**
05.	කළමනාකරණ සේවා නිලධාරි I	01	02
06.	කාර්යාල සේවක සේවය III	01	01
එකතුව		**18**	**17**

1.3 වගුව

* 2021.01.01 දින සිටි සංවර්ධන නිලධාරීන් 13 අතරින් මේ වන විට එක් සංවර්ධන නිලධාරියෙකු පස් අවුරුදු විදේශ නිවාඩු ද එක් නිලධාරියෙකු එක් අවුරුදු දේශීය නිවාඩු ද එක් අයෙකු ප්‍රසූත නිවාඩු ලබා ගෙන ඇත.

** 2024.12.31 දිනට සිටි සංවර්ධන නිලධාරීන් 11 අතරින් මේ වන විට එක් සංවර්ධන නිලධාරියෙකු පස් අවුරුදු විදේශ නිවාඩු ද එක් නිලධාරියෙකු එක් අවුරුදු දේශීය නිවාඩු ද එක් අයෙකු වෙනත් ආයතනයකට ද අනුයුක්ත කර ඇත.

1.5.5.1 සංවර්ධන අංශයේ කාර්යභාරය

- 1978 අංක 16 දරණ විශ්වවිද්‍යාල පනත යටතේ නව පාඨමාලා ආරම්භ කිරීම, පාඨමාලා වෙනස්කිරීම, නව පීඨ හා අංශ ආරම්භ කිරීම ආදී නියමයන් හා නියමාවලි පළකිරීම.
- රජයේ විශ්වවිද්‍යාල ස්ථාපනය හා පුලුල් කිරීම සඳහා ඉඩම් පවරා ගැනීම හා අත්පත් කර ගැනීම පිළිබඳ කටයුතු
- ශ්‍රී ලංකා භික්ෂු විශ්වවිද්‍යාලය හා ශ්‍රී ලංකා බෞද්ධ හා පාලි විශ්වවිද්‍යාලයට අදාළ කටයුතු (සේවක සංඛ්‍යා පිළිබඳ කරුණු හැර)
- ශ්‍රී ලංකා භික්ෂු විශ්වවිද්‍යාලය, ශ්‍රී ලංකා බෞද්ධ හා පාලි විශ්වවිද්‍යාලය, පශ්චාත් උපාධි ආයතන සහ අනෙකුත් උපාධි අධ්‍යාපන ආයතනයන්හි පාලක සභා/ කළමනාකරණ මණ්ඩල සාමාජිකයින් පත්කිරීම සහ වෙනත් ආයතනවල කළමනාකරණ මණ්ඩල පාලක සභා නියෝජනය කිරීම සඳහා අමාත්‍යාංශ නියෝජිතයින් පත් කිරීම සම්බන්ධ කටයුතු.
- ශ්‍රී ලංකා උසස් තාක්ෂණ අධ්‍යාපන ආයතනය සම්බන්ධ කටයුතු
- සියලුම විශ්වවිද්‍යාල හා එම විශ්වවිද්‍යාලයන්ට අයත් පශ්චාත් උපාධි ආයතන වෙතින් ලැබෙන විදේශ නිවාඩු ඉල්ලුම්පත් සඳහා අතිගරු ජනාධිපතිතුමාගේ ගරු අමාත්‍යතුමාගේ සහ අමාත්‍යාංශ ලේකම්ගේ අනුමැතිය ලබා දීමට අදාළ කටයුතු
- විශ්වවිද්‍යාල කාර්යය මණ්ඩල නිලධාරීන් සඳහා රාජ්‍ය මුදල් චක්‍රලේඛ අංක 01/2020 අනුව යානාපත්‍ර සඳහා අනුමැතිය ලබා දීමට අදාළ කටයුතු.
- විශ්වවිද්‍යාලයන්හි කුලපතිවරුන් හා උපකුලපතිවරුන් පත් කිරීම සම්බන්ධ සම්බන්ධීකරණ කටයුතු
- විශ්වවිද්‍යාල ක්ෂේත්‍රයට අදාළ ගැටළු පිළිබඳ ජනාධිපති කාර්යාලයෙන් හා වෙනත් ආයතන වලින් ලැබෙන ලිපි සම්බන්ධව කටයුතු කිරීම
- විශ්වවිද්‍යාලයන්ට අවශ්‍ය රසායන ද්‍රව්‍ය, විද්‍යුත් උපකරණ කට්ටල හා විවිධ උපාංග ගුවන් මඟින් ආනයනය කිරීම සඳහා රාජ්‍ය මුදල් චක්‍රලේඛ අංක 368 අනුව අමාත්‍යාංශ ලේකම්ගේ අනුමැතිය ලබාදීමට අදාළ කටයුතු
- විශ්වවිද්‍යාලයන්ට අවශ්‍ය රසායන ද්‍රව්‍ය, විද්‍යුත් උපකරණ කට්ටල හා විවිධ උපාංග ආනයනය කිරීමේදී එවැනි භාණ්ඩ සඳහා තීරුබදු සහ වැට්බදු නිදහස් කිරීම/සහන සම්බන්ධයෙන් ලැබෙන ඉල්ලීම් සඳහා 2021.03.24 දිනැති අංක 2220/42 දරණ අති විශේෂ ගැසට් නිවේදනයට අනුව අනුමැතිය ලබා ගැනිම සඳහා ශ්‍රී ලංකා රේගු දෙපාර්තමේන්තුව වෙත යොමු කිරීම.

1.5.6. සැලසුම් අංශය

1.5.6.1 සැලසුම් අංශයේ කාර්යභාරය

- දේශීය හා විදේශීය ව්‍යාපෘති අනුමත කිරීම සඳහා ව්‍යාපෘති යෝජනා ජාතික ක්‍රම සම්පාදන දෙපාර්තමේන්තුව වෙත නිර්දේශ කර යැවීම හා ඔවුන් විසින් ව්‍යාපෘති යෝජනා සම්බන්ධයෙන් කරනු ලබන විමසීම් වලට පිළිතුරු යැවීම සඳහා විශ්වවිද්‍යාල සමඟ අවශ්‍ය සම්බන්ධීකරණ කටයුතු කිරීම.

- විදේශ සම්පත් දෙපාර්තමේන්තුව සමඟ එක්ව විදේශීය ව්‍යාපෘති ආරම්භ කිරීමට කටයුතු සංවිධානය කිරිම හා විදේශීය ව්‍යාපෘති ක්‍රියාත්මක කිරීමේ දී ණය හා ආධාර දෙන රටවල් සමග මෙන්ම දේශීය ආයතන සමඟ ඇතිවන ගැටලු නිරාකරණය සඳහා අදාළ කටයුතු කිරිම.

- විදේශීය ව්‍යාපෘති ක්‍රියාත්මක කිරීම සඳහා ව්‍යාපෘති කළමනාකරණ ඒකක පිහිටුවීමට අදාළ කටයුතු සංවිධානය කිරිම හා ව්‍යාපෘති සේවක තනතුරු අනුමත කරවා ගැනීම් හා බඳවා ගැනීම් සඳහා පාලන අංශය සමග සම්බන්ධීකරණය පවත්වා ගෙන යාම.

- නිම කරනු ලබන විදේශීය ව්‍යාපෘති සඳහා අවසන් ව්‍යාපෘති වාර්තා සකස් කරවා ඒවා විදේශ සම්පත් දෙපාර්තමේන්තුව, ජාතික විගණන කාර්යාලය සහ ව්‍යාපෘතියේ විදේශ අරමුදල් සපයන ආයතනය (donor) වෙත යැවීම.

- දේශීය ඉදිකිරීම් ව්‍යාපෘති, අයවැය යෝජනා ව්‍යාපෘති හා විදේශීය ව්‍යාපෘතිවලට අදාළව ව්‍යාපෘති අධීක්ෂණ දෙපාර්තමේන්තුව වෙත කාර්තුමය ප්‍රගති වාර්තා පිළියල කර භාර දීම.

- ජනාධිපති ලේකම් කාර්යාලය, අග්‍රාමාත්‍ය කාර්යාලය,පාර්ලිමේන්තුව හා මහභාණ්ඩාගාරය විසින් දේශීය ඉදිකිරීම් ව්‍යාපෘති, අයවැය යෝජනා ව්‍යාපෘති හා විදේශීය ව්‍යාපෘතිවලට අදාළව කරනු ලබන විමසීම් වලට අදාළව තොරතුරු හා ප්‍රගති වාර්තා පිළියල කර භාර දීම.

- වාර්ෂික අයවැය ඇස්තමේන්තුව පිළියෙල කිරීම සඳහා විදේශීය ව්‍යාපෘති හා අයවැය යෝජනා ව්‍යාපෘතිවලට අදාළව අයවැය ඇස්තමේන්තුවට ඇතුළත් කළ යුතු මූල්‍ය අවශ්‍යතා ලබා ගෙන භාණ්ඩාගාරය වෙත දැනුම් දීම සඳහා ගිණුම් අංශය වෙත ලබා දීම.

- අයවැය කථාවේ දී ඉදිරිපත් කළ යුතු අයවැය යෝජනා සඳහා විශ්වවිද්‍යාල වෙතින් ව්‍යාපෘති යෝජනා ලබා ගැනිම හා අයවැය යෝජනා ලේඛනයට ඇතුළත් කළ යුතු ව්‍යාපෘති යෝජනා ලේඛනය සකස් කර මුදල් අමාත්‍යාංශය වෙත ලබා දීම.

- අයවැය යෝජනා ව්‍යාපෘති ක්‍රියාත්මක කිරීමට අදාළ කටයුතු කිරිම.

- අයවැය යෝජනා ව්‍යාපෘති ක්‍රියාත්මක කිරීමට අදාළව ජාතික අයවැය දෙපාර්තමේන්තුව විසින් ඉල්ලුම් කරනු ලබන ආකෘති පත්‍රවලට අනුකූලව ප්‍රගති වාර්තා සකස් කර ලබා දීම.

- විදේශීය ව්‍යාපෘති ක්‍රියාත්මක කිරීමට අදාළව හා විශ්වවිද්‍යාලයන්හි අයවැය යෝජනා ව්‍යාපෘති ක්‍රියාත්මක කිරීමට අදාළව මෙහෙයුම් කමිටු රැස්වීම් පැවැත්වීමට කටයුතු සංවිධානය කිරිම, රැස්වීම් වාර්තා පිළියෙල කිරිම, රැස්වීමේ දී ගනු ලබන තීරණ ක්‍රියාත්මක වන්නේ දැයි පරීක්ෂා කිරිම හා අමාත්‍යාංශය විසින් ක්‍රියාත්මක කළ යුතු තීරණ ක්‍රියාත්මක කිරීමට අවශ්‍ය කටයුතු කිරිම.

- දේශීය ඉදිකිරීම් ව්‍යාපෘති ක්‍රියාත්මක කිරීමට අදාළව හා අයවැය යෝජනා ව්‍යාපෘති ක්‍රියාත්මක කිරීමට අදාළව කාර්තුමය ප්‍රගති සමාලෝචන රැස්වීම් හා වෙනත් විශේෂිත රැස්වීම් පැවැත්වීමට කටයුතු සංවිධානය කිරිම, රැස්වීම් වාර්තා පිළියෙල කිරිම, රැස්වීමේ දී ගනු ලබන තීරණ ක්‍රියාත්මක වන්නේ දැයි පරීක්ෂා කිරිම හා අමාත්‍යාංශය විසින් ක්‍රියාත්මක කළ යුතු තීරණ ක්‍රියාත්මක කිරීමට අවශ්‍ය කටයුතු කිරිම.

- දේශීය ඉදිකිරීම් ව්‍යාපෘති, අයවැය යෝජනා ව්‍යාපෘති හා විදේශීය ව්‍යාපෘති ක්‍රියාත්මක කිරීමේ දී ඇතිවන ගැටලු නිරාකරණය සඳහා මෙන්ම එම ව්‍යාපෘති ක්‍රියාත්මක කිරීමේ ප්‍රගතිය පරීක්ෂා කිරීම සඳහා ක්ෂේත්‍රයට ගොස් පරීක්ෂා කිරීම.

- රජයේ විගණන අංශය හා අභ්‍යන්තර විගණන අංශය විසින් දේශීය ඉදිකිරීම් ව්‍යාපෘති, අයවැය යෝජනා ව්‍යාපෘති හා විදේශීය ව්‍යාපෘතිවලට අදාළව කරනු ලබන විගණන විමසීම් වලට පිළිතුරු සැපයීම.

- අමාත්‍යාංශයේ වාර්ෂික කාර්ය සාධන වාර්තාව භාෂාත්‍රයෙන්ම පිළියෙල කර පාර්ලිමේන්තුවට ඉදිරිපත් කිරීම.

- අමාත්‍යාංශයේ වාර්ෂික ප්‍රගති වාර්තාව භාෂාත්‍රයෙන්ම පිළියෙල කර පාර්ලිමේන්තුවට ඉදිරිපත් කිරීම.

- විශ්වවිද්‍යාල ප්‍රතිපාදන කොමිෂන් සභාව, විශ්වවිද්‍යාල හා අනෙකුත් ආයතනවල වාර්ෂික වාර්තා සඳහා නිරීක්ෂණ ලබා දීම.

- රජයේ ප්‍රතිපත්ති ප්‍රකාශනය අනුසාරයෙන් උසස් අධ්‍යාපන අංශයට ගැලපෙන ලෙස අමාත්‍යාංශයේ සංයුක්ත සැලැස්ම පිළියෙල කිරීම, කාර්ය සාධන දර්ශක මත පදනම්ව දත්ත රැස් කිරීම, විශ්ලේෂණය හා පවත්වාගෙන යාම සහ යාවත්කාලීන කිරීම.

- අමාත්‍යාංශයේ වාර්ෂික ක්‍රියාකාරී සැලැස්ම සකස් කිරීම, අධීක්ෂණය හා ඊට අදාළ කාර්තුමය ප්‍රගතිය වාර්තා කිරීම.

- අමාත්‍යාංශය යටතේ ඇති අනෙකුත් ආයතනවල ක්‍රියාකාරී හා සංයුක්ත සැලසුම් සකස් කිරීම අධීක්ෂණය, නියාමනය කිරීම සහ ඒ සඳහා අවශ්‍ය වැඩමුළු සංවිධානය කිරීම.

- වෙනත් රේඛීය අමාත්‍යාංශවල සහ දෙපාර්තමේන්තුවල ජාතික ක්‍රියාකාරී සැලසුම් සකස් කිරීමේ දී අමාත්‍යාංශය නියෝජනය කරමින් දායකත්වය ලබාදීම.

- වාර්ෂිකව සහ අර්ධ වාර්ෂිකව හෝ කලානුරූපීව ශ්‍රී ලංකා මහ බැංකුව, ජනලේඛන හා සංඛ්‍යාලේඛන දෙපාර්තමේන්තුව, මුදල් අමාත්‍යාංශය හා යුනෙස්කෝ ආයතනය මගින් ප්‍රකාශ කරනු ලබන වාර්තාවන් සඳහා දත්ත ලබාදීම.

- මෙරට දී හා විදේශයන්හි දී රාජ්‍ය තාන්ත්‍රික සාකච්ඡා සඳහා සහභාගී වන දූත මණ්ඩල සාමාජිකයන් සඳහා උසස් අධ්‍යාපන ක්ෂේත්‍රයට අදාළ තොරතුරු සැපයීම.

- තිරසර සංවර්ධන අරමුණු සඳහා වන සැලැස්ම සකස් කිරීමට දායකත්වය ලබා දීම.

- විශ්වවිද්‍යාල සහ උසස් අධ්‍යාපන ආයතනයන්හි කටයුතු සම්බන්ධයෙන් වන අමාත්‍ය මණ්ඩල පත්‍රිකා සකස් කර ඉදිරිපත් කිරීම හා අමාත්‍ය මණ්ඩල සංදේශ සඳහා නිරීක්ෂණ ලබා දීම.

1.5.7. රාජ්‍ය නොවන උසස් අධ්‍යාපන අංශය

උසස් අධ්‍යාපනය සඳහා වැඩි වන ඉල්ලුමට අනුකූලව, සුදුසුකම් ලත් සියලු ම අපේක්ෂකයින්ට අධ්‍යාපන අවස්ථා ලබා දීම සඳහා රාජ්‍ය අංශයේ විශ්වවිද්‍යාලවල සීමිත ධාරිතාව ප්‍රමාණවත් නොවේ. එබැවින්, විකල්පයක් ලෙස රාජ්‍ය නොවන උසස් අධ්‍යාපන අංශය හරහා අවස්ථා ලබා දීමේ සාපේක්ෂ වැදගත්කම සලකා රාජ්‍ය නොවන අංශයේ සංවර්ධනය සහ නියාමනය ඍජුව ම උසස් අධ්‍යාපන විෂය භාර අමාත්‍යාංශයට පවරන ලද අතර ඒ අනුව රාජ්‍ය නොවන උසස් අධ්‍යාපන අංශය 2013 වර්ෂයේ දී ස්ථාපිත කරන ලදි.

තවද, උසස් අධ්‍යාපන විෂය භාර අමාත්‍යවරයා විසින් 1978 අංක 16 දරන විශ්වවිද්‍යාල පනතේ අංක 70B(1) වගන්තිය ප්‍රකාර ව උසස් අධ්‍යාපන ආයතන උපාධි ප්‍රදානය කිරීමේ ආයතන ලෙස පිළිගැනීමේ කාර්යය සඳහා

උසස් අධ්‍යාපන විෂය භාර අමාත්‍යාංශයේ ලේකම්වරයා නිශ්චිත බලධාරියා ලෙස පත් කර ඇත. මෙම ක්‍රියාවලියට අදාළ කටයුතු ද මෙම අංශය මගින් ක්‍රියාත්මක කෙරේ.

1.5.7.1 ප්‍රතීතනය සහ තත්ත්ව සහතික කිරීම පිළිබඳ ස්ථාවර කමිටුව (SCAQA)

1978 අංක 16 දරණ විශ්වවිද්‍යාල පනතේ ප්‍රතිපාදන හා නියෝග යටතේ උසස් අධ්‍යාපන විෂය භාර අමාත්‍යවරයා විසින් අමාත්‍යාංශයේ ලේකම් නිශ්චිත බලධරයා වශයෙන් පත්කර ඇත. ඒ අනුව නිශ්චිත බලධරයා විසින් උපාධි ප්‍රදානය කිරීමේ ආයතන පිළිගැනීමේ ක්‍රියාවලියේදී ඔහුට සහාය වීම සඳහා ප්‍රතීතනය සහ තත්ත්ව සහතික කිරීම පිළිබඳ ස්ථාවර කමිටුව පත් කර ඇත. 2024.01.01 දින සිට 2024.12.31 දින දක්වා කමිටුව විසින් රැස්වීම් වාර 10 ක් පවත්වා ඇති අතර එම රැස්වීම් වාරයන්හි ගනු ලැබූ තීරණ ක්‍රියාත්මක කිරීම මෙම අංශය විසින් සිදු කර ඇත.

1.5.8. පොළී රහිත ශිෂ්‍ය ණය යෝජනා ක්‍රමය

පසුබිම

උසස් අධ්‍යාපනය සඳහා ප්‍රවේශය ඉහළ නැංවීමේ අරමුණින් 2017 වර්ෂයේ අයවැය යෝජනාවකට අනුව පොළී රහිත ශිෂ්‍ය ණය යෝජනා ක්‍රමය (IFSLS) 2017 වර්ෂයේ දී දියත් කරන ලදී. අ.පො.ස (උ/පෙළ) සුදුසුකම් සහිත සිසුන් හට උසස් අධ්‍යාපනයේ යෙදීමට වැඩි අවස්ථා සලසන අතරම රටේ ආර්ථික හා මානව සංවර්ධනය සඳහා අත්‍යවශ්‍ය වන ඉහළ මට්ටමේ මානව ප්‍රාග්ධන සංචිතයක් බිහි කිරීමට මෙම වැඩසටහන මඟින් පහසුකම් සැලසේ.

මෙම සන්දර්භය තුළ, රාජ්‍ය විශ්වවිද්‍යාලවලට ඇතුළත් වීමට නොහැකි වූ සහ රාජ්‍ය නොවන උසස් අධ්‍යාපන ආයතනයක (NSHEI) උපාධිය හැදෑරීමට පාඨමාලා ගාස්තු දැරිය නොහැකි සිසුන්ට උපරිම සීමාව රු. 1,500,000ක් දක්වා පොළී රහිත ණය පහසුකම් ලබා ගත හැකිය. තවද, අමතර වියදම් පියවා ගැනීම සඳහා සිසුන්ට තම අභිමතය පරිදි රු.300,000/=ක ණය මුදලක් ලබා ගත හැකිය.

02. පරිච්ඡේදය - ප්‍රගතිය

ආංශික ප්‍රගතිය

2.1 පාලන අංශය

2.1.1 විශ්වවිද්‍යාල ප්‍රතිපාදන කොමිෂන් සභාවේ 876 චක්‍රලේඛයට අදාළව විශ්වවිද්‍යාල සහ ආයතනවල තනතුරු පුරප්පාඩු පිරවීම

2024 වර්ෂය තුළදී විශ්වවිද්‍යාල සහ උසස් අධ්‍යාපන ආයතන සඳහා විශ්වවිද්‍යාල ප්‍රතිපාදන කොමිෂන් සභා චක්‍රලේඛ 876 ප්‍රකාරව තනතුරු පුරප්පාඩු පිරවීමක් සිදු කර නොමැත.

2.1.2 පුහුණු වැඩසටහන්

මෙම අමාත්‍යාංශයේ නිලධාරීන් 2024 වර්ෂය තුළදී පහත සඳහන් පරිදි දේශීය සහ විදේශීය පුහුණු වැඩසටහන් සඳහා යොමු කර ඇති අතර එහි තොරතුරු පහත පරිදි වේ.

2.1.2.1 දේශීය පුහුණු වැඩසටහන්

පුහුණු වැඩසටහන	පුහුණු වැඩසටහන් සංඛ්‍යාව	සහභාගි වූ නිලධාරීන් සංඛ්‍යාව	අමාත්‍යාංශයෙන් දරණ ලද වියදම (රු.)
දේශීය පුහුණු වැඩසටහන්	08	138	497,500.00

2.1 වගුව

2.1.2.2 විදේශීය පුහුණු වැඩසටහන්

පුහුණු වැඩසටහන	පුහුණු වැඩසටහන් සංඛ්‍යාව	සහභාගි වූ නිලධාරීන් සංඛ්‍යාව	අමාත්‍යාංශයෙන් දරණ ලද වියදම (රු.)
විදේශීය පුහුණු වැඩසටහන්	06	06	ඇ.එ.ජ. ඩොලර් 1375 පවුම් 75 රුපියල් 28,840.47

2.2 වගුව

2.1.3 සහනදායි පදනම මත මෝටර් රථ බලපත්‍ර නිකුත් කිරීම

මුදල් හා ජනමාධ්‍ය අමාත්‍යාංශයේ ලේකම් විසින් 2018.02.15 දින නිකුත් කරන ලද වෙළඳ හා ආයෝජන ප්‍රතිපත්ති චක්‍රලේඛ අංක.01/2018 හා 2018.06.08 දින නිකුත් කරන ලද 01/2018 (I) චක්‍රලේඛ අනුව මෙම අමාත්‍යාංශය විසින් 2024 වර්ෂයේදී සහනදායි පදනම මත මෝටර් රථ බලපත්‍ර නිකුත් කරන ලදී. ඒ අනුව උසස් අධ්‍යාපන අංශයේ, උසස් අධ්‍යාපන අංශය යටතේ පවතින විශ්වවිද්‍යාල, ශ්‍රී ලංකා උසස් තාක්ෂණ අධ්‍යාපන ආයතනය සහ විශ්වවිද්‍යාල ප්‍රතිපාදන කොමිෂන් සභාව යටතේ පවතින විශ්වවිද්‍යාල හා අනෙකුත් උපාධි ආයතනවල අධ්‍යයන කාර්ය මණ්ඩලවල, අනධ්‍යයන කාර්ය මණ්ඩලවල ජ්‍යෙෂ්ඨ මට්ටමට අයත් විධායක තනතුරක සේවය කරන සහනදායි මෝටර් රථ බලපත්‍ර ලබාගැනීම සඳහා සුදුසුකම් ලබන නිලධාරීන් සඳහා ඉහත සඳහන් චක්‍රලේඛ යටතේ 2024 වර්ෂයේදී නිකුත් කරන ලද සහනදායි මෝටර් රථ බලපත්‍ර පිළිබඳ විස්තර පහත වගුවේ සඳහන් වේ. (උසස් අධ්‍යාපන අංශය අංක 1001 සිට ඉහළට බලපත්‍ර අංකනය සිදු කරන ලදී.)

අනු අංකය	විශ්වවිද්‍යාලය/ආයතනය	අධ්‍යාපන අමාත්‍යාංශය (උසස් අධ්‍යාපන අංශය	මුළු ගණන
01	උසස් අධ්‍යාපන අංශය	03	03
02	විශ්වවිද්‍යාල ප්‍රතිපාදන කොමිෂන් සභාව	02	02
03	පේරාදෙණිය විශ්වවිද්‍යාලය	75	75
04	ශ්‍රී ජයවර්ධනපුර විශ්වවිද්‍යාලය	100	100
05	කැළණිය විශ්වවිද්‍යාලය	99	99
06	රුහුණ විශ්වවිද්‍යාලය	93	93
07	කොළඹ විශ්වවිද්‍යාලය	75	75
08	යාපනය විශ්වවිද්‍යාලය	32	32
09	ශ්‍රී ලංකා විවෘත විශ්වවිද්‍යාලය	44	44
10	මොරටුව විශ්වවිද්‍යාලය	51	51
11	ශ්‍රී ලංකා සබරගමුව විශ්වවිද්‍යාලය	44	44
12	ශ්‍රී ලංකා අග්නිදිග විශ්වවිද්‍යාලය	30	30
13	ශ්‍රී ලංකා නැගෙනහිර විශ්වවිද්‍යාලය	26	26
14	ශ්‍රී ලංකා වයඹ විශ්වවිද්‍යාලය	29	29
15	ශ්‍රී ලංකා රජරට විශ්වවිද්‍යාලය	30	30
16	ශ්‍රී ලංකා උසස් තාක්ෂණ අධ්‍යාපන ආයතනය	31	31
17	සෞන්දර්යය කලා විශ්වවිද්‍යාලය	19	19
18	ශ්‍රී ලංකා බෞද්ධ හා පාලි විශ්වවිද්‍යාය	11	11
19	ශ්‍රී ලංකා ඌව වෙල්ලස්ස විශ්වවිද්‍යාලය	13	13
20	ගම්පහ වික්‍රමාරච්චි ආයුර්වේද දේශීය වෛද්‍ය විශ්වවිද්‍යාලය	02	02
21	ශ්‍රී ලංකා භික්ෂු විශ්වවිද්‍යාලය	13	13
22	ශ්‍රීපාලි මණ්ඩපය- කොළඹ විශ්වවිද්‍යාලය	01	01
23	ශ්‍රී ලංකා වවුනියා විශ්වවිද්‍යාලය	06	06
24	තාක්ෂණික ආයතනය මොරටුව විශ්වවිද්‍යාලය	01	01
25	පුරාවිද්‍යා පශ්චාත් උපාධි ආයතනය	01	01
26	ශ්‍රී පාලි මණ්ඩපය	01	01
27	වෛද්‍යවිද්‍යා පශ්චාත් උපාධි ආයතනය	01	01
28	ස්වාමි විපුලානන්ද සෞන්දර්ය ආයතනය	04	04
29	කොළඹ විශ්වවිද්‍යාලයීය පරිගණක අධ්‍යයන ආයතනය	10	10
	මුළු ගණන		**847**

2.3 වගුව

2.1.4 රාජකාරි විදේශ ගමන් බලපත්‍ර / රාජ්‍යතාන්ත්‍රික විදේශ ගමන් බලපත්‍ර

උසස් අධ්‍යාපන අංශයේ නිලධාරීන් ඇතුළු රාජකාරි විදේශ ගමන් බලපත්‍ර ලබාගැනීමේ සුදුසුකම් සම්පූර්ණ කරන ලද විශ්වවිද්‍යාල පද්ධතියේ නිලධාරීන් සඳහා 2024 වර්ෂය තුළ පහත පරිදි රාජකාරි විදේශ ගමන් බලපත්‍ර නිකුත් කර ඇත.

උසස් අධ්‍යාපන අංශයේ නිලධාරීන් වෙත රාජකාරි විදේශ ගමන් බලපත්‍ර නිකුත් කර ඇති ප්‍රමාණය	විශ්වවිද්‍යාල / උසස් අධ්‍යාපන ආයතන නිලධාරීන් වෙත රාජකාරි විදේශ ගමන් බලපත්‍ර නිකුත් කර ඇති ප්‍රමාණය	එකතුව
03	30	33

2.4 වගුව

එසේම රාජ්‍යතාන්ත්‍රික විදේශ ගමන් බලපත්‍ර ලබාගැනීමේ සුදුසුකම් සම්පූර්ණ කරන ලද විශ්වවිද්‍යාල පද්ධතියේ නිලධාරීන් සඳහා 2024 වර්ෂය තුළ පහත පරිදි රාජ්‍යතාන්ත්‍රික විදේශ ගමන් බලපත්‍ර නිකුත් කර ඇත.

විශ්වවිද්‍යාල පද්ධතියේ නිලධාරීන් වෙත රාජ්‍යතාන්ත්‍රික විදේශ ගමන් බලපත්‍ර නිකුත් කර ඇති ප්‍රමාණය	**එකතුව**
01	01

2.5 වගුව

2.1.5 2024 වර්ෂය තුළ ශ්‍රී ලංකා පුරවැසියකු නොවන ආරාධිත ආචාර්යවරුන්ගේ සේවාව ලබා ගැනීම

විශ්වවිද්‍යාලය හෝ ආයතනය	**සංඛ්‍යාව**
පේරාදෙණිය විශ්වවිද්‍යාලය	05
කැලණිය විශ්වවිද්‍යාලය	01

2.6 වගුව

2.1.6 2024 වර්ෂය තුළ අමාත්‍ය මණ්ඩල සංදේශ, පාර්ලිමේන්තු ප්‍රශ්න, මහජන පෙත්සම් කාරක සභා

විස්තරය	**ප්‍රමාණය**
අමාත්‍ය මණ්ඩල කාර්යාලයට යොමු කර ඇති අමාත්‍ය මණ්ඩල සංදේශ සංඛ්‍යාව	64
2024.12.31 දක්වා තීරණ ලැබී නොමැති අමාත්‍ය මණ්ඩල සංදේශ සංඛ්‍යාව	14
පිළිතුරු සපයා ඇති පාර්ලිමේන්තු ප්‍රශ්න සංඛ්‍යාව	07
පිළිතුරු සපයා ඇති ස්ථාවර නියෝග යටතේ අසනු ලබන ප්‍රශ්න	05
2024 වර්ෂය තුළ මහජන පෙත්සම් කාරක සභාවෙන් ලැබුණු ලිපි	04
2024 වර්ෂය තුළ වාර්තා යවන ලද මහජන පෙත්සම් කාරක සභා ලිපි	04
පිළිතුරු සපයා ඇති කල් තැබීමේ යෝජනා සංඛ්‍යාව	03

2.7 වගුව

2.1.7 තොරතුරු පනත අනුව ක්‍රියා කිරීම

2016 අංක 12 දරන තොරතුරු දැන ගැනීමේ අයිතිවාසිකම් පිළිබඳ පනත ප්‍රකාර ව මහජනතාව විසින් ඉදිරිපත් කරන
ලද තොරතුරු ඉල්ලීම් සම්බන්ධව 2024 වර්ෂය තුළ ක්‍රියා කිරීම පහත සාරාංශ කර ඇත.

වර්ෂය තුළදී ලද මුළු ඉල්ලීම් සංඛ්‍යාව	**සපයන ලද තොරතුරු ප්‍රමාණය**	**වෙනත් ආයතන වෙත යොමු කරන ලද තොරතුරු ප්‍රමාණය**	**2024 වර්ෂයේ අභියාචන සංඛාව**
13	12	03	01

2.8 වගුව

2.1.8 විශ්වවිද්‍යාල හා උසස් අධ්‍යාපන ආයතනවලට අදාළ වාර්ෂික ගිණුම් හා පාලන වාර්තා

අධ්‍යාපන, උසස් අධ්‍යාපන සහ වෘත්තීය අධ්‍යාපන අමාත්‍යාංශයේ, උසස් අධ්‍යාපන අංශය යටතේ පවතින ශ්‍රී ලංකා බෞද්ධ හා පාලි විශ්වවිද්‍යාලය, ශ්‍රී ලංකා භික්ෂු විශ්වවිද්‍යාලය, ශ්‍රී ලංකා උසස් තාක්ෂණ අධ්‍යාපන ආයතනය සහ විශ්වවිද්‍යාල ප්‍රතිපාදන කොමිෂන් සභාව යටතේ පවතින රාජ්‍ය විශ්වවිද්‍යාල සහ උසස් අධ්‍යාපන ආයතන ද ඇතුළුව ආයතන 39ක 2024.12.31 දින වන විට වාර්ෂික වාර්තා හා ගිණුම් පාර්ලිමේන්තුවට ඉදිරිපත් කිරීම.

ඉදිරිපත් කරන ලද වාර්ෂික වාර්තාවට අදාළ වර්ෂය	විස්තරය	ප්‍රමාණය
2022	පාර්ලිමේන්තුව වෙත ඉදිරිපත් කර ඇති වාර්ෂික වාර්තා	35
	පාර්ලිමේන්තුව වෙත ඉදිරිපත් කිරීමට නියමිත වාර්ෂික වාර්තා	02
	අමාත්‍ය මණ්ඩලය වෙත ඉදිරිපත් කර ඇති වාර්ෂික වාර්තා	02
	අමාත්‍ය මණ්ඩලය වෙත ඉදිරිපත් කිරීමට නියමිත වාර්ෂික වාර්තා	00
	අමාත්‍යාංශ නිලධාරීන්ගේ නිරීක්ෂණ අනුව සකස් කර භාෂාත්‍රයෙන් එවීමට ලිපි යවා ඇති වාර්ෂික වාර්තා	01
2023	පාර්ලිමේන්තුව වෙත ඉදිරිපත් කර ඇති වාර්ෂික වාර්තා	01
	පාර්ලිමේන්තුව වෙත ඉදිරිපත් කිරීමට නියමිත වාර්ෂික වාර්තා	00
	අමාත්‍ය මණ්ඩලය වෙත ඉදිරිපත් කර ඇති වාර්ෂික වාර්තා	10
	අමාත්‍ය මණ්ඩලය වෙත ඉදිරිපත් කිරීමට නියමිත වාර්ෂික වාර්තා	01
	අමාත්‍යාංශ නිලධාරීන්ගේ නිරීක්ෂණ අනුව සකස් කර භාෂාත්‍රයෙන් එවීමට ලිපි යවා ඇති වාර්ෂික වාර්තා	22
	අමාත්‍යාංශ නිලධාරීන්ගේ නිරීක්ෂණ ලබා දීම සඳහා වාර්ෂික වාර්තා කෙටුම්පත අමාත්‍යාංශය වෙත යොමු කරන ලෙස දන්වා ඇති	05

2.9 වගුව

2.1.9 ආරක්ෂක හා සනීපාරක්ෂක සේවා ඇතුළු සියළුම නඩත්තු වියදම්

කාර්යය	2024 වසරේදී දරන ලද වියදම සහ පියවන ලද බිල්පත් සංඛ්‍යාව
ආරක්ෂක සේවා	5,709,724.46
සනීපාරක්ෂක සේවා	5,464,461.97
තැපැල	550,583.00
යන්ත්‍ර හා යන්ත්‍රෝපකරණ නඩත්තු වියදම්	7,587,432.58
ගොඩනැගිලි හා ඉදිකිරීම් නඩත්තු වියදම්	8,513,739.55
විදුලිය	9,300,787.09
ජලය	882,189.41
කාර්යාල දුරකථන හා ෆැක්ස්	1,285,096.26
අමාත්‍යාංශ අන්තර්ජාල සම්බන්ධතා	3,596,945.39
වරිපනම්	690,228.00
පුවත්පත් මිලදී ගැනීම	324,550.00
පානීය ජල බෝතල්	281,482.00

2.10 වගුව

2.1.10 ප්‍රවාහන පහසුකම් සැපයීම

2024 වර්ෂයේදි අමාත්‍යාංශයට අවශ්‍ය ප්‍රවාහන පහසුකම් සැපයීම.

කාර්යය	2024 වර්ෂයේ වියදම (රු.)
සංචිත වාහන සඳහා ඉන්ධන සැපයීම හා අතිරේක ඉන්ධන සැපයීම	7,108,191.89
වාහන සේවා කිරීම හා අළුත්වැඩියා කිරීම	13,864,407.22
නිල වාහන හිමි නිලධාරීන් සඳහා ඉන්ධන දීමනා ගෙවීම, අතිරේක ඉන්ධන ලබා දීම හා ඉන්ධන බිල්පත් ප්‍රතිපූර්ණය කිරීම	7,129,038.01
වාහන රක්ෂණය කිරීම හා අදාළ බලපත්‍ර ලබා දීම සම්බන්ධ කටයුතු	850,727.75
දුම් පරීක්ෂණ	35,950.00
රියදුරන් සඳහා අතිකාල හා ගමන් වියදම්	2,756,082.00
වාහන සඳහා ටයර්, ටියුබ්, බැටරි හා අනෙකුත් උපාංග සපයා දීම	1,982,595.05
එකතුව	**33,726,991.92**

2.11 වගුව

2.1.11 ණය

2024 වර්ෂයේ අමාත්‍යාංශයේ නිලධාරීන් සඳහා ලබා දී ඇති ආපදා ණය හා අත්තිකාරම් පිළිබඳ විස්තර

ණය/අත්තිකාරම් වර්ගය	නිලධාරින් සංඛ්‍යාව	ලබා දී ඇති මුදල (රු.)
ආපදා ණය	86	10,031,290.90
විශේෂ අත්තිකාරම්	29	116,000.00
උත්සව අත්තිකාරම්	111	1,110,000.00
එකතුව	**226**	**11,257,290.90**

2.12 වගුව

2.2 ගිණුම් අංශය

2024 වර්ෂය සඳහා උසස් අධ්‍යාපන ක්ෂේත්‍රය සඳහා ලබා දුන් ප්‍රතිපාදන හා උපයෝජනය පහත පරිදි වේ.

රු. 000'

ප්‍රතිපාදන වර්ගය	වෙන් කරන ලද ප්‍රතිපාදන		තත්‍ය වියදම	උපයෝගී කරනු ලැබූ ප්‍රතිපාදන, අවසාන ප්‍රතිපාදන ප්‍රමාණයේ % ලෙස
	මුල් ප්‍රතිපාදනය	අවසාන ප්‍රතිපාදනය		
පුනරාවර්තන	4,500,000	4,286,445	4,149,599	97%
ප්‍රාග්ධන	26,040,000	26,238,500	22,049,146	84%
එකතුව	**30,540,000**	**30,524,945**	**26,198,745**	**86%**

2.13 වගුව

විශ්වවිද්‍යාල හා ආයතන	පුනරාවර්තන			ප්‍රාග්ධන			මුළු එකතුව		
	2024 (රු.මි.)			2024 (රු.මි.)			2024 (රු.මි)		
	වෙන් කිරීම	වියදම්	%	වෙන් කිරීම	වියදම්	%	වෙන් කිරීම	වියදම්	%
උසස් අධ්‍යාපන අංශය	256	237	93%	10	8	80%	266	245	92%
අයවැය යෝජනා	1892	1845	98%	2,209	2,188	99%	4,101	4,033	98%
විදේශ ව්‍යාපෘති	0	0		23,809	19,722	83%	23,809	19,722	83%
උසස් තාක්ෂණ ආයතනය	1093	1072	98%	75	75	100%	1,168	1,147	98%
බෞද්ධ පාලි විශ්වවිද්‍යාලය	552	504	91%	75	35	47%	627	539	86%
ශ්‍රී ලංකා භික්ෂු විශ්වවිද්‍යාලය	493	491	100%	150	21	14%	643	512	80%
අමාත්‍යාංශයේ මුළු එකතුව	**4,286**	**4,149**	97%	**26,328**	**22,049**	84%	30,614	26,198	86%
විශ්වවිද්‍යාල ප්‍රතිපාදන කොමිෂන් සභාව	*	*	*	*	*	*	*	*	*
මුළු එකතුව	**4,286**	**4,149**	**97%**	**26,328**	**22,049**	**84%**	**30,614**	**26,198**	**86%**

2.14වගුව

2024.12.31 දිනට පුනරාවර්තන වියදම් සාරාංශය

(රු. මිලියන)

අයිතමය/විස්තරය	2024 ශුද්ධ ප්‍රතිපාදනය	ප්‍රතිපාදන		ප්‍රතිපාදන උපයෝජන
		වියදම	ඉතිරිය	ප්‍රගතිය %
පරිපාලන හා ආයතනික සේවා	**2,147**	**2,082**	**65**	**97%**
පුද්ගල පඩිනඩි	158	146	12	**92%**
වෙනත් පුනරාවර්තන වියදම්	1989	1,936	53	**97%**
උසස් අධ්‍යාපනයේ ගුණාත්මක වර්ධනයට ආයතනික දායකත්වය	**2,139**	**2,067**	**72**	**97%**
එකතුව	**4,286**	**4,149**	**137**	**97%**

2.15වගුව

2024.12.31 දිනට මූලධන වියදම් සාරාංශය

අයිතමය/විස්තරය	2024 ශුද්ධ ප්‍රතිපාදනය	ප්‍රතිපාදන		ප්‍රතිපාදන උපයෝජන ප්‍රගතිය %
		වියදම	ඉතිරිය	
පරිපාලන හා ආයතනික සේවා	**2,219**	**2,197**	**22**	**99.01%**
පුනරුත්ථාපනය හා වැඩිදියුණු කිරීම්	7	5	**2**	71.43%
මූලධන වත්කම් අත්පත් කර ගැනීම	2	2	**0**	
සේවක පුහුණු වැඩසටහන්	0.8	0.8	**0**	100.00%
රුහුණ විශ්වවිද්‍යාලයේ වෛද්‍ය පීඨයේ මහල් 12ක ගොඩනැගිල්ලක් ඉදිකිරීමේ ව්‍යාපෘතිය	246	246	**0**	100.00%
සබරගමුව විශ්වවිද්‍යාලයේ වෛද්‍ය පීඨය ස්ථාපනය කිරීමේ ව්‍යාපෘතිය	268	256	**12**	95.52%
කරාපිටිය ශික්ෂණ රෝහලේ මහාචාර්ය ඒකකයක් ස්ථාපනය කිරීමේ ව්‍යාපෘතිය	362	362	**0**	100.00%
රුහුණු විශ්වවිද්‍යාලයේ සාගර හා නාවික කටයුතු මධ්‍යස්ථානයක් ස්ථාපනය කිරීමේ ව්‍යාපෘතිය	273	265	**8**	97.07%
කුලියාපිටිය සහ රත්නපුර රෝහල්වල මහාචාර්ය ඒකක පිහිටුවීම, රුහුණ විශ්වවිද්‍යාලයේ සම සෞඛ්‍ය විද්‍යා පීඨය සංවර්ධනය කිරීම සහ ශ්‍රී ජයවර්ධනපුර විශ්වවිද්‍යාලයේ වෛද්‍ය පීඨය සඳහා විද්‍යාගාර පහසුකම් සැලසීම	1060	1060	**0**	100.00%

උසස් අධ්‍යාපන සංවර්ධන ව්‍යාපෘති	**23,809**	**19,722**	**4,087**	**91.53%**
උසස් අධ්‍යාපනය පුළුල් කිරීම හා සංවර්ධනය කඩිනම් කිරීමේ ව්‍යාපෘතිය	762	762	0	99.90%
ශ්‍රී ලංකා නැගෙනහිර විශ්වවිද්‍යාලයීය සෞඛ්‍ය ආරක්ෂණ විද්‍යා පීඨ ගොඩනැගිලි සංකීර්ණය ඉදිකිරීමේ ව්‍යාපෘතිය	1208	1191	17.00	72.07%
වයඹ විශ්වවිද්‍යාලයීය නගර සංවර්ධන ව්‍යාපෘතිය	2,471	1,791	680	72.48%
විද්‍යා හා තාක්ෂණ මානව සම්පත් සංවර්ධන ව්‍යාපෘතිය	10,044	8,999	1,045	89.60%
මඩකලපුව ස්වාමි විපුලානන්ද සෞන්දර්ය ආයතනයේ ගොඩනැගිල්ල ඉදිකිරිම	25	0	25	0.00%
සබරගමුව විශ්වවිද්‍යාලයේ වෛද්‍ය පීඨය ස්ථාපනය කිරීමේ ව්‍යාපෘතිය	5159	4466	693	86.57%
මොරටුව විශ්වවිද්‍යාලයේ වෛද්‍ය පීඨය ස්ථාපනය කිරීමේ ව්‍යාපෘතිය	5	-	5	0.00%
විදේශ ව්‍යාපෘති ප්‍රදාන	470	55	415	11.70%
වියලි කලාපිය කෘෂිකර්මයේ පර්යේෂණ සහ අධ්‍යාපන ධාරිතා වැඩිදියුණු කිරීම යාපනය විශ්වවිද්‍යාලය	10	-	10	0.00%
කොළඹ විශ්වවිද්‍යාලයේ වෛද්‍ය පීඨයේ මහල් 17ක ගොඩනැගිල්ලක් ඉදිකිරීමේ ව්‍යාපෘතිය	1850	1463	387	79.08%
ශ්‍රී ජයවර්ධනපුර විශ්වවිද්‍යාලයේ වෛද්‍ය පීඨයේ රසායනාගාර පහසුකම් වැඩිදියුණු කිරීම	500	497	3	99.40%
පේරාදෙණිය විශ්වවිද්‍යාලයේ සංවර්ධන කටයුතු වැඩි දියුණු කිරීම	500	444	56	88.80%
ජාතික අසාත්මිකතා හා හා ප්‍රතිශක්තිකරණ ආයතනය පිහිටුවීම	55	54	1	98.18%
ආයුනිකත්ව හරහා ICT නිපුනතා සංවර්ධනය	750	-	750	0.00%
උසස් අධ්‍යාපනයේ ගුණාත්මක වර්ධනයට ආයතනික දායකත්වය	**300**	**131**	**169**	**43.67%**
ශ්‍රී ලංකා උසස් තාක්ෂණ අධ්‍යාපන ආයතනය	75	75	0	100.00%
ශ්‍රී ලංකා භික්ෂු විශ්වවිද්‍යාලය	150	21	129	14.00%
ශ්‍රී ලංකා බෞද්ධ හා පාලි විශ්වවිද්‍යාලය	75	35	40	46.67%
එකතුව (මූලධන වියදම්)	**26,327.80**	**22,049.80**	**1,392.19**	83.75%

2.16 වගුව

2024 වර්ෂයේ අමාත්‍යාංශයේ නිලධාරීන් සඳහා ලබා දී ඇති ආපදා ණය හා අත්තිකාරම් පිළිබඳ විස්තර

ණය/අත්තිකාරම් වර්ගය	නිලධාරීන් සංඛ්‍යාව	ලබා දී ඇති මුදල (රු.)
ආපදා ණය	86	10,031,290.90
විශේෂ අත්තිකාරම්	29	116,000
උත්සව අත්තිකාරම්	111	1,110,000
වාහන ණය	-	-
එකතුව	226	11,257,290.90

2.17 වගුව

2024 වර්ෂය සඳහා අක්මුදල් ලැබීම් විස්තර

අග්‍රිම ගිණුම් අංකය	භාණ්ඩාගාරයෙන් ලද අක්මුදල් ප්‍රමාණය (රු.)	වියදම් කරන ලද ප්‍රමාණය (රු.)	අක් මුදල් භාවිතයේ ප්‍රගතිය %
7002/0000/00/0254/00/0024000	8,571,594,036	8,570,577,590	99.99%
7003/0000/00/0090/00/0024000	940,198,955	891,465,895	94.82%
එකතුව	**9,511,792,991**	**9,462,043,485**	99.48%

2.18 වගුව

2024 රජයේ නිලධාරීන්ගේ අත්තිකාරම් බී ගිණුම

	වියදම (රු.)	ලැබීම් (රු.)	හර ශේෂ (රු.)
2024.12.31 දිනට සත්‍ය අගයන්	12,736,952.51	10,596,266.81	28,662,411.09

2.19 වගුව

2024.12.31 දිනට මූල්‍ය නොවන වත්කම්

(රු.)

වත්කම් කේතය	කේත විස්තරය	2024.12.31 දිනට භාණ්ඩ සමීක්ෂණ වාර්තාව අනුව ශේෂය	2024.12.31 දිනට මූල්‍ය තත්ත්ව වාර්තාව අනුව ශේෂය	ඉදිරියේ දී ගිණුම්කරණයට නියමිත	ප්‍රගතිය % ලෙස වාර්තා කිරීම
9151	ගොඩනැගිලි හා ව්‍යුහයන්	76,922,000.00	76,922,000.00	-	100%
9152	යන්ත්‍රෝපකරණ	411,175,605.34	411,175,605.34	-	100%
9153	ඉඩම්	794,700,000.00	794,700,000.00	-	100%

9154	අස්පෘශ්‍ය වත්කම්	1,755,000.00	1,755,000.00	-	100%
9155	ජීව විද්‍යාත්මක වත්කම්	-	-	-	-
9160	කෙරීගෙන යන වැඩ	-	-	-	-
9180	බදු දෙන ලද වත්කම්	-	-	-	-
	එකතුව	**1,284,552,605.34**	**1,284,552,605.34**	**0.00**	**100%**

2.20 වගුව

ගිණුම් අංශය මගින් ක්‍රියාත්මක කරන ලද මූල්‍ය හා ගිණුම්කරණ කාර්යයන්

	කාර්යය	**ක්‍රියාත්මක කල යුතු දිනය / කාල සීමාව**	**ක්‍රියාත්මක කල දිනය**
1	මු.රෙ. 135 අනුව මූල්‍ය අධිකාරී බලය පැවරීම	2024 වර්ෂය සඳහා අදාළ අධිකාර බලය ලේකම්වරයාගේ අත්සනින් පවරා ඇත.	
2	රු. 500,000/-ට වැඩි මූලධන වියදම් දැරීම සඳහා අවශ්‍ය අනුමැතිය ලබා ගැනීම	1971 අංක 38 මුදල් පනත අනුව අධිකාරී බලය පැවරීමට කටයුතු කර ඇත.	
3	2024 වාර්ෂික ගිණුම සකස් කර විගණකාධිපති වෙත ඉදිරිපත් කිරීම	2025.02.28 දිනට පෙර	2025.01.30
4	2024පොදු තැන්පත් ගිණුම සකස් කර විගණකාධිපති වෙත ඉදිරිපත් කිරීම	2025.02.28 දිනට පෙර	2025.02.28
5	2024රජයේ නිලධාරීන්ගේ ණය අත්තිකාරම් බී ගිණුම සකස්කර විගණකාධිපතිට ඉදිරිපත් කිරීම	2025.02.28 දිනට පෙර	2025.02.28
6	වාර්ෂික භාණ්ඩ සමීක්ෂණ වාර්තාව විගණකාධිපති වෙත ඉදිරිපත් කිරීම	2025.02.28 දිනට පෙර	2025.02.28
7	බැංකු සැසඳුම් සකස් කිරීම හා ඉදිරිපත් කිරීම	සෑම මසකම 15 දිනට පෙර	නිවැරදිව ඉදිරිපත් කර ඇත.

2.21 වගුව

- 2024 වර්ෂයට අදාළව අමාත්‍යාංශය සතු සියළුම වත්කම් තක්සේරු කොට ගිණුම් ගත කර ඇත. 2023 වර්ෂයේ භාණ්ඩ

සමීක්ෂණයේ දී හඳුනාගත් භාණ්ඩ අපහරණය කිරීමේ කටයුතු ද 2024 වර්ෂය තුළදී අවසන් කර ඇත.

•2024 වර්ෂයේ විගණකාධිපති විසින් විගණන විමසුම් 07ක් ඉදිරිපත්කර ඇති අතර එම විමසුම් 07 සඳහා නියමිත කාලයේදී පිළිතුරු යවා ඇත.

•ගිණුම් අංශය මගින් මාසික ගිණුම් සාරාංශ රාජ්‍ය ගිණුම් දෙපාර්තමේන්තුව වෙත වාර්තා කිරීම, වාර්ෂික ප්‍රතිපාදන වෙන්කර දීම, මාසික අග්‍රිම අවශ්‍යතාවයන්ට අනුව භාණ්ඩාගාරයෙන් අග්‍රිම ලබාගෙන අදාළ ආයතන වෙත නිකුත් කිරීම, අතුරු අග්‍රිම පවත්වා ගෙන යාම, අග්‍රිම සැසඳීම් සිදුකිරීම, පොදු තැන්පත් ගිණුම් හා ණය අත්තිකාරම් ගිණුම් පවත්වාගෙන යාම, වවුචර් සඳහා ගෙවීම් කිරීමේ කාර්යයන්, සරප් කටයුතු ආදී දෛනික හා මාසික කාර්යයන් කාලානුරූපව අප්‍රමාදව ඉටුකර ඇත.

2.3 ප්‍රසම්පාදන අංශය

2024.01.01 දින සිට 2024.12.31 දින දක්වා අමාත්‍යාංශ ප්‍රසම්පාදන කමිටුව මඟින් රු.මි.970 ක ව්‍යාපෘතියක් පිරිනමා ඇත.

අනු අංකය	විශ්වවිද්‍යාලය	ව්‍යාපෘතිය	අමාත්‍ය මණ්ඩල අනුමැතිය	ප්‍රසම්පාදන ආරම්භ කිරීම	ප්‍රසම්පාදන අවසන් කිරීම	ව්‍යාපෘති වටිනාකම රු. මි.
1	මොරටුව	විච්ඡේද විද්‍යා, කායික විද්‍යා සහ ජෛව රසායන විද්‍යා විද්‍යාගාර පිහිටුවීමට වෛද්‍ය පීඨය සඳහා ගොඩනැගිලි සංකීර්ණයක් ඉදිකිරීම- ආසියානු සංවර්ධන බැංකු ණය	22.09.05	23.09.07	24.02.29	970

2.22වගුව

2.4 තොරතුරු හා සන්නිවේදන තාක්ෂණ අංශය

2024.01.01 සිට 2024.12.31 දක්වා ඒක් ඒක් මාසය සඳහා බැංකු වෙත ගෙවන ලද පොළී මුදල් ප්‍රමාණය - **ලැප්ටොප් පරිගණක මිලදී ගැනීම සඳහා පොළී රහිත ණය ලබාදීම.**

අංක	මාසය	ලංකා බැංකුව (රු)	මහජන බැංකුව (රු)
01	ජනවාරි	144,943.37	23,109.67
02	පෙබරවාරි	123,995.24	20,482.16
03	මාර්තු	120,829.12	17,039.99
04	අප්‍රේල්	107,713.00	15,506.24
05	මැයි	100,069.76	12,904.55
06	ජුනි	86,436.44	11,604.02
07	ජුලි	80,777.22	9,701.12
08	අගෝස්තු	75,660.76	7,831.76
09	සැප්තැම්බර්	71,770.62	6,572.33
10	ඔක්තෝම්බර්	73,215.44	5,410.16
11	නොවැම්බර්	67,250.89	4,718.05
12	දෙසැම්බර්	65,454.78	3,891.22
13	**2024.01.01 සිට 2024.12.31** දක්වා බැංකු වෙත ගෙවන ලද පොළී මුදල් ප්‍රමාණය	**රු. 1,256,887.91**	

2.23වගුව

අමාත්‍යාංශයේ වෙබ් අඩවියට තොරතුරු ඇතුලත් කිරීම් හා යාවත්කාලින කිරීම්

අංක	අංශය	තොරතුරු	ප්‍රමාණය (සිංහල)	ප්‍රමාණය (ඉංග්‍රීසි	ප්‍රමාණය (දමිළ)
1	සංවර්ධන අංශය	දේශීය හා විදේශීය සිසුන් සඳහා ශිෂ්‍යත්ව ,රාජ්‍ය සේවකයන් සඳහා විදේශීය ශිෂ්‍යත්ව දැන්වීම.	63	63	63
2	අතිරේක (ලේකම්) සංවර්ධන	වෙබ් අඩවියේ මුහුණත් වෙනස් කිරීම් අලුත් අංග ඇතුලත් කිරීම හා වෙනත් වෙබ් අඩවි වලට සම්බන්ධ කිරීම.	04	04	04
3	ගරු රාජ්‍ය අමාත්‍යතුමා	අමාත්‍යාංශ රැස්වීම්, මහජන හමුවීම්, සම්බන්ධ ඡායාරූප හා ලිපි.	33	33	33
4	තොරතුරු හා සන්නිවේදන තාක්ෂණ අංශය.	ලැප්ටොප් පරිගණක පිළිබඳ මිළ ගණන් ලැයිස්තු, ශිෂ්‍ය ණය ව්‍යාපෘතිය.	08	08	08
5	ප්‍රසම්පාදන	ටෙන්ඩර් දැන්වීම් පලකිරිම.	05	05	05
6	රාජ්‍ය නොවන උසස් අධ්‍යාපන අංශය	උසස් අධ්‍යාපන අමාත්‍යාංශය විසින් අනුමත කරන ලද උපාධි පාඨමාලා ලැයිස්තු.	16	16	16
7	පාලන	පුරප්පාඩු පලකිරිම	07	07	07
8	ශිෂ්‍ය ණය අංශය	ශිෂ්‍ය ණය ව්‍යාපෘතිය	12	12	12
9	STHRD ව්‍යාපෘතිය	ටෙන්ඩර් දැන්වීම්, පුරප්පාඩු පලකිරිම	03	03	03

2.24 වගුව

අමාත්‍යාංශයේ එක් එක් අංශයන් වෙත සේවා සැපයීම් (2024.01.01 සිට 2024.12.31 දක්වා)

අංක	සේවා සැපයුම් විස්තරය	වාර්තා කරන ලද හා නිරාකරණය කරන ලද ප්‍රශ්න සංඛ්‍යාව (2024.01.01 සිට 2024.12.31 දක්වා)
1	අන්තර්ජාලයට පිවිසීමේදී ඇති ගැටළු	78
2	E-Mail පිළිබඳ ගැටළු	40
3	මෘදුකාංග යාවත්කාලීන කිරීම්	85
4	නව මෘදුකාංග ස්ථාපනය කිරීම්	60
5	සුළු දෘඩාංග ගැටළු	225
6	පරිගණක මුද්‍රණ යන්ත්‍ර වල ඇති වන දෝෂ	150
7	WI-FI පිළිබඳ ඇතිවන ගැටළු	25
8	ජාලකරණ ගැටළු	95
9	වෛරස් මගින් ඇති වන ගැටළු	20
10	Share Folder වල ඇති වන ගැටළු	08
11	N පරිගණක වලින් ඇති වන ගැටළු	05
12	වාහන බලපත්‍ර පද්ධතිය සම්බන්ධ ගැටළු	22

2.25වගුව

මෙහෙයුම් පද්ධතිය නැවත ස්ථාපනය කරනු ලැබූ පරිගණක/ලැප්ටොප් සංඛ්‍යාව (2024.01.01 සිට 2024.12.31 දක්වා)

අංක	අංශය	පරිගණක සංඛ්‍යාව
1	සංවර්ධන අංශය	08
2	රාජ්‍ය නොවන උසස් අධ්‍යාපන අංශය	6
3	තොරතුරු තාක්ෂණ අංශය	5
4	අභ්‍යන්තර විගණනය අංශය	3
5	ගිණුම් අංශය	8
6	රජයේ විගණනය අංශය	4
7	ප්‍රසම්පාදන අංශය	5
8	පාලන අංශය	10

2.26 වගුව

2.5 සංවර්ධන අංශය

2.5.1 කුලපතිවරුන් හා උප කුලපතිවරුන් පත් කිරීම (2024.01.01 සිට 2024.12.31 දක්වා)

අනු අංකය	විශ්වවිද්‍යාලය	කුලපති	සේවා කාලය	උප කුලපති	සේවා කාලය
1.	ශ්‍රී ලංකා භික්ෂු විශ්වවිද්‍යාලය	ශ්‍යාමෝපාලි මහා නිකායේ අස්ගිරි පාර්ශ්වයේ මහානායක අතිපූජ්‍ය වරකාගොඩ ධම්මසිද්ධි ශ්‍රී පඤ්ඤානන්ද ඥානරතනාභිධාන මහාහිමිපාණන් වහන්සේ	2023.06.01 2025.05.31	ජ්‍යෙෂ්ඨ මහාචාර්ය පූජ්‍ය කනත්තේගොඩ සද්ධාරතන අනුනාහිමිපාණන් වහන්සේ	2024.06.28 2027.06.27
2.	බෞද්ධ හා පාලි විශ්වවිද්‍යාලය	සියම් නිකායේ අස්ගිරි පාර්ශ්වයේ මහානායක අතිපූජ්‍ය වරකාගොඩ ධම්මසිද්ධි ශ්‍රී පඤ්ඤානන්ද ඥානරතනාභිධාන මහානායක මහාහිමිපාණන් වහන්සේ	2024.01.16 2026.01.15	මහාචාර්ය පූජ්‍ය නෙළුවේ සුමනවංශ ස්වාමීන් වහන්සේ	2020.11.02 සිට මහෝපාධ්‍යායයන් වහන්සේ නමක් පත් වන තෙක් (වැඩ බලන)
3.	නැගෙනහිර විශ්වවිද්‍යාලය	ආචාර්ය එම්.සෙල්වරාජ් මහතා	2022.06.02 2027.06.01	මහාචාර්ය වී. කනගසිංගම් මහතා	2022.01.22 2025.01.21
4.	ඌව වෙල්ලස්ස විශ්වවිද්‍යාලය	මහාචාර්ය ජයන්ත බලවර්ධන මහතා	2023.10.09 2028.10.08	මහාචාර්ය කෝලිත බී. විජේසේකර මහතා	2023.11.02 2026.11.01
5.	කැලණිය විශ්වවිද්‍යාලය	කැලණිය රජමහා විහාරාධිපති මහාචාර්යය පූජ්‍ය කොල්ලුපිටියේ මහින්ද සංඝරක්ඛිත නායක ස්වාමීන්ද්‍රයන් වහන්සේ	2021.11.05 2026.11.04	ජ්‍යෙෂ්ඨ මහාචාර්ය නිලන්ති රේණුකා ද සිල්වා මිය	2023.08.24 2026.08.23

6.	යාපනය විශ්වවිද්‍යාලය	මහාචාර්ය එස්. පත්මනාදන් මහතා	2024.09.22 දින සිට නව පත් කිරීමට අදාළ කටයුතු සිදු කරමින් පවතී	මහාචාර්ය එස්. ශ්‍රී සත්කුණරාජා මහතා	2023.08.24 2026.08.23
7.	වයඹ විශ්වවිද්‍යාලය	ආචාර්ය පී.ඒ. කිරිවන්දෙණිය මහතා	2023.08.04 2028.08.03	ජ්‍යෙෂ්ඨ මහාචාර්ය ජේ.එම්.යූ.කේ. ජයසිංහ මහතා	2022.06.28 2025.06.27
8.	ශ්‍රී ජයවර්ධනපුර විශ්වවිද්‍යාලය	ශ්‍යාමෝපාලි වංශික මහා නිකායේ කෝට්ටේ ශ්‍රී කල්‍යාණි සාමග්‍රීධර්ම මහා සංඝ සභාවේ ශ්‍රී මහා විහාර වංශාලංකාර විමලකීර්ති ශ්‍රී ධම්මාලෝක සාහිත්‍යසූරී ආචාර්ය ඉත්තෑපාන ධම්මාලංකාරාභිධාන මහානායක ස්වාමීන්ද්‍රයන් වහන්සේ	2023.02.19 2028.02.18	ජ්‍යෙෂ්ඨ මහාචාර්ය එම්.එම්. පත්මලාල් මහතා	2023.07.26 2026.07.25
9.	සබරගමුව විශ්වවිද්‍යාලය	මහාචාර්ය පූජ්‍ය කුඹුරුගමුවේ වජිර නායක ස්වාමීන් වහන්සේ	2021.01.01 2025.12.31	මහාචාර්ය එම්. සුනිල් ශාන්ත මහතා	2023.11.02 2026.11.01
10.	සෞන්දර්යය කලා විශ්වවිද්‍යාලය	මහාචාර්ය සුනිල් ආරියරත්න මහතා	2023.04.03 2028.04.02	මහාචාර්ය රොහාන් නෙත්සිංහ මහතා	2023.10.12 2026.10.11
11.	මොරටුව විශ්වවිද්‍යාලය	මහාචාර්ය මොන්ටි කාසිම් මහතා	2023.10.09 2028.10.08	මහාචාර්ය එන්.ඩී. ගුණවර්ධන මහතා	2023.09.03 2026.09.02
12.	රුහුණ විශ්වවිද්‍යාලය	ධර්ම කීර්ති ශ්‍රී ආචාර්ය පූජ්‍ය අකුරටියේ නන්ද නාහිමිපාණන් වහන්සේ	2024.11.20 2029.11.19	ජ්‍යෙෂ්ඨ මහාචාර්ය ටී.එස්.ඩී. අමරසේන මහතා 2022.03.08 දින සිට 2025.03.07 දින දක්වා පත්කර ඇත (නිසිබලධරයා ලෙස ජ්‍යෙෂ්ඨ මහාචාර්ය ආර්.එම්.යූ.එස්.කේ.රත්නායක මහතා 2024.11.25 දින සිට මාස 03කට පත්කර ඇත.)	-
13.	කොළඹ විශ්වවිද්‍යාලය	ශාසන කීර්ති ශ්‍රී බුද්ධශාසන සෝභන පූජ්‍ය මුරුත්තෙට්ටුවේ ආනන්ද නාහිමිපාණන් වහන්සේ	2021.11.17 2026.11.16	මහාචාර්ය එච්.ඩී. කරුණාරත්න මහතා	2022.04.12 2025.04.11
14.	රජරට විශ්වවිද්‍යාලය	ගෞරව ශාස්ත්‍රවේදී, පණ්ඩිත පූජ්‍ය ඊතල වැටුණු වැවේ	2020.01.27 2025.01.26	ආචාර්ය ජනක පුෂ්පකුමාර මහතා වැඩ බලන උපකුලපති ලෙස කටයුතු කරයි.	-

		ඥාණතිලක ස්වාමීන්ද්‍රයන් වහන්සේ			
15.	පේරාදෙණිය විශ්වවිද්‍යාලය	මහාචාර්ය ජී.එච්.පීරිස් මහතා	2022.05.05 2027.05.04	මහාචාර්ය ඩබ්.එම්.ටී. මධුජිත් මහතා	2024.08.01 2027.07.31
16.	ශ්‍රී ලංකා විවෘත විශ්වවිද්‍යාලය	මහාචාර්ය දම්මික ඒ. තන්ත්‍රිගොඩ මහතා	2020.09.09 2025.09.08	ජ්‍යෙෂ්ඨ මහාචාර්ය පි.එම්.සී තිලකරත්න මහතා	2024.06.23 2027.06.22
17.	ශ්‍රී ලංකා අග්නිදිග විශ්වවිද්‍යාලය	ෆයිස් මුස්තාපා මහතා	2022.11.19 2027.11.18	ආචාර්ය යූ.එල්. අබ්දුල් මජීඩ් මහතා වැඩ බලන උපකුලපති ලෙස කටයුතු කරයි.	-
18.	ගම්පහ වික්‍රමාරච්චි දේශීය වෛද්‍ය විශ්වවිද්‍යාලය	සාහිත්‍ය චක්‍රවර්ති ආචාර්යය පූජ්‍ය නියංගොඩ ධර්මකීර්ති ශ්‍රී සංඝරක්ඛිත විජිතසිරි අභිධාන අනුනායක ස්වාමීන්ද්‍රයන් වහන්සේ	2021.03.01 2026.02.28	ජ්‍යෙෂ්ඨ මහාචාර්ය රංජන වික්‍රම සෙනෙවිරත්න මහතා	2022.06.07 2025.06.06
19.	වවුනියා විශ්වවිද්‍යාලය	ආචාර්ය සුබ්‍රමනියම් මෝහනදාස් මහතා	2021.08.01 2026.07.31	මහාචාර්ය අරුලම්පලම් අත්පුතරාජා මහතා.	2024.07.08 2027.07.07

2.27 : වගුව කුලපතිවරුන් හා උප කුලපතිවරුන් පත්කිරීම

2.5.2 විශ්වවිද්‍යාල නිලධාරීන්ගේ විදේශ නිවාඩු

විශ්වවිද්‍යාල හා උසස් අධ්‍යාපන ආයතනයන්හි අධ්‍යයන සහ අනධ්‍යයන කාර්යමණ්ඩල නිලධාරීන්ගේ විදේශ නිවාඩු සඳහා අනුමැතිය ලබා දීම - 2024.01.01 සිට 2024.12.31 දක්වා

විශ්වවිද්‍යාලය/ ආයතනය	රාජකාරි නිවාඩු	පෞද්ගලික නිවාඩු	එකතුව
කොළඹ විශ්වවිද්‍යාලය	366	279	645
පේරාදෙණිය විශ්වවිද්‍යාලය	372	160	532
කැලණිය විශ්වවිද්‍යාලය	146	156	302
මොරටුව විශ්වවිද්‍යාලය	68	181	249
ශ්‍රී ජයවර්ධනපුර විශ්වවිද්‍යාලය	134	210	344
රුහුණ විශ්වවිද්‍යාලය	160	62	222
යාපනය විශ්වවිද්‍යාලය	136	190	326
විවෘත විශ්වවිද්‍යාලය	39	69	108
වයඹ විශ්වවිද්‍යාලය	40	34	74
ශ්‍රී ලංකා අග්නිදිග විශ්වවිද්‍යාලය	46	55	101
රජරට විශ්වවිද්‍යාලය	66	17	83
ශ්‍රී ලංකා නැගෙනහිර විශ්වවිද්‍යාලය	39	36	75
සබරගමුව විශ්වවිද්‍යාලය	95	28	123
සෞන්දර්ය කලා විශ්වවිද්‍යාලය	30	36	66
ඌව වෙල්ලස්ස විශ්වවිද්‍යාලය	31	16	47
බෞද්ධ හා පාලි විශ්වවිද්‍යාලය	26	21	47
භික්ෂු විශ්වවිද්‍යාලය	9	18	27
වවුනියා විශ්වවිද්‍යාලය	10	15	25

ගම්පහ වික්‍රමාරච්චි දේශීය වෛද්‍ය විශ්වවිද්‍යාලය	28	21	49
ස්වාමි විපුලානන්ද සෞන්දර්ය ආයතනය - නැගෙනහිර විශ්වවිද්‍යාලය	17	10	27
ත්‍රිකුණාමල මණ්ඩපය-නැගෙනහිර විශ්වවිද්‍යාලය	3	6	9
කෘෂිකර්ම පශ්චාත් උපාධි ආයතනය (PGIA) පේරාදෙණිය විශ්වවිද්‍යාලය	3	-	3
ශ්‍රී පාලි මණ්ඩපය - කොළඹ විශ්වවිද්‍යාලය	1	2	3
කොළඹ විශ්වවිද්‍යාලීය පරිගණක ආයතනය (UCSC)	4	7	11
පාලි හා බෞද්ධ පශ්චාත් උපාධි ආයතනය (PGIPBS) කැලණිය විශ්වවිද්‍යාලය	4	4	8
වෛද්‍ය විද්‍යා පශ්චාත් උපාධි ආයතනය (PGIM)- කොළඹ විශ්වවිද්‍යාලය	-	3	3
ජෛව රසායනය, අණුක ජීව විද්‍යාව සහ ජෛව තාක්ෂණ ආයතනය (IBMBB) කොළඹ විශ්වවිද්‍යාලීය	1	-	1
මානව සම්පත් සංවර්ධන ආයතනය (IHRA) කොළඹ විශ්වවිද්‍යාලීය	4	2	6
පශ්චාත් උපාධි කළමනාකරණ ආයතනය - ජයවර්ධනපුර විශ්වවිද්‍යාලය	1	1	2
ඉංග්‍රීසි පශ්චාත් උපාධි ආයතනය - (PGIE) - විවෘත විශ්වවිද්‍යාලය	-	2	2
ශ්‍රී ලංකා උසස් තාක්ෂණ අධ්‍යාපන ආයතනය (SLIATE)	6	15	21
විශ්වවිද්‍යාල ප්‍රතිපාදන කොමිෂන් සභාව -UGC	10	12	22
එකතුව	**1895**	**1668**	**3563**

2.28 : වගුව විදේශ නිවාඩු

2.5.3 1978 අංක 16 දරණ විශ්වවිද්‍යාල පනතේ 27(1) වගන්තිය අනුව අධ්‍යාපන අමාත්‍යාංශය යටතේ වන සියලුම විශ්වවිද්‍යාල හා එම විශ්වවිද්‍යාලයන්ට අනුබද්ධිත උසස් අධ්‍යාපන ආයතනයන්හි පීය සහ අධ්‍යයන අංශ පිහිටුවීම සම්බන්ධ ගැසට් පත්‍ර (2024.01.01 සිට 2024.12.31 දක්වා)

අනු අංකය	විශ්වවිද්‍යාලය	පිහිටුවන ලද පීඨය	පිහිටුවන ලද අධ්‍යනාංශය	ගැසට් අංකය හා දිනය
01.	යාපනය විශ්වවිද්‍යාලය	සිද්ධ වෛද්‍ය පීඨය	සිද්ධ වෛද්‍ය පීඨය යටතේ අධ්‍යයනාංශ 08ක් පිහිටුවීම 1. මූලත්තත්තුවම් අධ්‍යඅංශය 2. ගුණපාඩම් අධ්‍යයන අංශය 3. නෝයිනාඩල් චිකිස්සෙ අධ්‍යයන අංශය 4. ළමා හා ස්ත්‍රී වෛද්‍ය අධ්‍යයන අංශය 5. ශීර්ෂරෝග සහ ශල්‍ය වෛද්‍ය අධ්‍යයන අංශය 6. ප්‍රජා වෛද්‍ය සමූහ නල මරුත්තුවම් අධ්‍යයන අංශය 7. මානව ජීව විද්‍යා අධ්‍යයන අංශය 8. විෂ විද්‍යාව සහ පාරම්පරික වෛද්‍ය ක්‍රම අධ්‍යයන අංශය	2394/65 2024.07.26
02.		වෛද්‍ය පීඨය	ප්‍රජා වෛද්‍ය විද්‍යා හා පවුල් වෛද්‍ය විද්‍යා අධ්‍යයන අංශය වෙනුවට මහජන සෞඛ්‍ය හා	

	මොරටුව විශ්වවිද්‍යාලය		පවුල් වෛද්‍ය විද්‍යා අධ්‍යයන අංශය ලෙස සංශෝධනය කිරීම.	2412/36 2024.11.29
03.	කොළඹ විශ්වවිද්‍යාලය ශ්‍රී පාලි මණ්ඩලය	ජනමාධ්‍ය පීඨය	අංක 928/16 හා 1996.06.20 දිනැති ගැසට් පත්‍රයේ පළ කරන ලද නියමයේ උපලේඛනයේ 1 වන තීරය හා 2 වන තීරය සංශෝධනය කිරීම	2412/35 2024.11.29
04.	නැගෙනහිර විශ්වවිද්‍යාලය	කළමණාකරන පීඨය	ගිණුම්කරණ හා මූල්‍ය අධ්‍යයන අංශය අලුතින් පිහිටුවීම.	2412/34 2024.11.29

2.29 වගුව

2.6 විදේශ අධ්‍යාපන අංශය

2.6.1 ශිෂ්‍යත්ව වැඩසටහන් ක්‍රියාත්මක කිරීම

2.6.1.1 ශ්‍රී ලාංකික සිසුන් සඳහා විදේශ අධ්‍යාපන අවස්ථාවන් ලබා දීම

විදේශීය රාජ්‍යයන් විසින් මෙන්ම අධ්‍යාපනික ආයතන මඟින් ශ්‍රී ලංකාව වෙත ලබාදෙන ශිෂ්‍යත්ව අවස්ථාවන් පිළිබඳ තොරතුරු භාෂාත්‍රයෙන්ම ප්‍රසිද්ධ පුවත්පත් මඟින් හා අපගේ වෙබ් අඩවිය (www.mohe.gov.lk) මඟින් ප්‍රචාරය කරනු ලබන අතර අංශයේ නිල Facebook පිටුව හරහා ද ප්‍රචාරය කරනු ලබයි. එසේම 2022 වසරේ සිට මාර්ගගත ක්‍රමය ඔස්සේ අයදුම්පත් කැඳවීම සිදුකර විධිමත් හා විනිවිදභාවයකින් යුතු ක්‍රමවේදයක් යටතේ සිසුන් තෝරා ගැනීම සිදුකරයි. ඒ හරහා තැපැල මඟින් ගෙන්වා ගැනීමේදී සිදුවිය හැකි ප්‍රමාදයන් වලක්වා ගනිමින් කාර්යක්ෂමව එම කාර්යයන් ඉටු කිරීමට ඉන් අවකාශ සැලසේ.

- 2019 වසරේ සිට බාහිර පාර්ශවයන් සමඟ කරනු ලබන ලිපි ගනුදෙනු වලින් බොහෝ ප්‍රමාණයක් විද්‍යුත් තැපැල මඟින් සිදු කරනු ලබයි.

- 2019 වසරේ සිට අධ්‍යයන කටයුතු සඳහා මෙරටට පැමිණෙන විදේශ සිසුන් සහ මෙරටට පැමිණෙන විදේශ ආචාර්යවරුන් සඳහා ඇතුළත්වීමේ වීසා (Entry Visa) සහ මෙරටට පැමිණීමෙන් පසුව අදාළ කාලසීමාවට අනුව නේවාසික වීසා (Residence Visa) වලට අදාළ තොරතුරු මාර්ගගත ක්‍රමවේදය ඔස්සේ ලබා දීම සිදු කරනු ලැබේ.

ඒ අනුව ශ්‍රී ලාංකික සිසුන් සඳහා පහත පරිදි ශිෂ්‍යත්ව අවස්ථාවන් ලබා දෙන ලදි.

2.6.1.2 ප්‍රථම උපාධි ශිෂ්‍යත්ව අවස්ථා 2020 - 2024 දක්වා

ප්‍රථම උපාධි ශිෂ්‍යත්ව අවස්ථා 2020 – 2024.12.31

රට	වසර				
	2020	**2021**	**2022**	**2023**	**2024**
ඉන්දියාව	56	32	37	44	11
චීනය	-	-	-	-	05
කියුබාව	1	-	1	1	01
ජපානය	-	-	1	2	ජපන් තානාපති කාර්යාලය මගින් අදාළ තෝරාගැනීම් සිදු කරනු ලබයි
සර්බියාව	2	-	1	-	01
හංගේරියාව	-	-	-	8	08

2.30 වගුව

2.6.1.3 පශ්චාත් උපාධි ශිෂ්‍යත්ව අවස්ථා 2020 – 2024.12.31

රට	වසර				
	2020	2021	2022	2023	2024
ඉන්දියාව	63	56	6	28	67
චීනය	11	13	7	30	24
ජපානය	7	-	7	7	සම්මුඛ පරීක්ෂණය පවත්වා කුසලතා අනුපිළිවෙල මත ලැයිස්තු ගත ශිෂ්‍ය ලේඛනය ජපාන තානාපති කාර්යාලය වෙත ඉදිරි කටයුතු සඳහා යොමු කර ඇත.
එක්සත් රාජධානිය	3	5	3	2	2
හංගේරියාව	-	-	-	12	12

2.31 වගුව

එසේම උක්ත ශිෂ්‍යත්ව අවස්ථාවන්ට අමතරව සෘජුව අයදුම් කල හැකි විදේශීය ශිෂ්‍යත්ව අවස්ථා අමාත්‍යාංශයේ වෙබ් අඩවියේ පළ කිරීම මඟින් සිසුන් දැනුවත් කිරීම සිදු කරනු ලබයි.

i. විදේශිය සිසුන් සඳහා ශ්‍රී ලාංකීය විශ්වවිද්‍යාලවල අධ්‍යාපනය හැදෑරීමට අවස්ථාව සැලසීම

ii. ජනාධිපති ශිෂ්‍යත්ව වැඩසටහන ක්‍රියාත්මක කිරීම

2016/17 අධ්‍යයන වර්ෂය සඳහා ප්‍රථම උපාධි ශිෂ්‍යත්වයක් හැදෑරීම සඳහා සුදුසුකම් ලත් සිසුවකු මේ වන විට අවසාන වසරේ අවසාන අදියරේ ප්‍රතිඵල අපේක්ෂාවෙන් සිටී.

2019/20 අධ්‍යයන වර්ෂයේ සිට මේ දක්වා ජනාධිපති ශිෂ්‍යත්ව වැඩසටහන සඳහා සිසුන් බඳවා ගැනීම තාවකාලිකව නවතා දමා ඇත.

2.6.1.4 ක්වීන් එළිසබෙත් පොදු රාජ්‍ය මණ්ඩලීය ශිෂ්‍යත්ව

විදේශීය සිසුන් සඳහා ශ්‍රී ලංකාව තුළ පශ්චාද් උපාධි අධ්‍යාපන අවස්ථා තවදුරටත් ලබාදීම සඳහා 2014 වර්ෂයේදී "ශ්‍රී ලංකා පොදු රාජ්‍ය මණ්ඩලීය ශිෂ්‍යත්ව වැඩසටහන" පොදුරාජ්‍ය මණ්ඩලීය විශ්වවිද්‍යාල සංගමය හා උසස් අධ්‍යාපන අමාත්‍යාංශය එක්ව ආරම්භ කරන ලදී.

ශ්‍රී ලංකා පොදු රාජ්‍ය මණ්ඩලීය ශිෂ්‍යත්ව වැඩසටහන 2019 වර්ෂයේදී "ක්වීන් එළිසබෙත් පොදු රාජ්‍ය මණ්ඩලීය ශිෂ්‍යත්ව වැඩසටහන" ලෙස සංශෝධනය කරන ලදී.

ඒ අනුව, මෙම ශිෂ්‍යත්ව වැඩසටහන යටතේ 2014 වර්ෂයේ සිට මේ දක්වා පිරිනමා ඇති ශිෂ්‍යත්ව ප්‍රමාණය පහත පරිදි වේ. ශ්‍රී ජයවර්ධනපුර විශ්වවිද්‍යාලයේ කළමනාකරණ පශ්චාද් උපාධි ආයතනය හා කොළඹ විශ්වවිද්‍යාලයේ ජෛවරසායන, අණුක ජෛවවේද ජෛවවේද හා ජෛවතාක්ෂණ ආයතනය යන ආයතන වාර්ෂිකව පශ්චාද් උපාධි ශිෂ්‍යත්ව පිරිනමා ඇත.

ලියාපදිංචි මුළු පශ්චාද් උපාධි සිසුන් සංඛ්‍යාව

අධ්‍යයන වර්ෂය	සිසුන් සංඛ්‍යාව
2014	02
2015	-
2016	02
2017	03
2018	02
2019	02
2020	02
2021	01
2022	02
2023	02
2024	02
එකතුව	**20**

2.32 වගුව

ඒ අනුව, ක්වීන් එළිසබෙත් පොදු රාජ්‍ය මණ්ඩලීය ශිෂ්‍යත්ව වැඩසටහන යටතේ මේ වනවිට ශිෂ්‍යත්වලාභී මුළු පශ්චාද් උපාධි සිසුන් සංඛ්‍යාව 20 කි. පශ්චාද් උපාධි සාර්ථකව හදාරන ලද සිසුන් දහතුන් දෙනෙකු (13) මේ වනවිට තම රටවලට පිටත්ව ගොස් ඇති අතර තවත් සිසුන් තිදෙනෙකු (03) පාඨමාලා හැරගොස් ඇත. සිසුන් සිව්දෙනෙකු මේ වනවිට පාඨමාලා හදාරමින් සිටී.

එසේම, 2024/25 අධ්‍යයන වර්ෂය සඳහා අයදුම්පත් කැඳවා ඇති අතර ශ්‍රී ජයවර්ධනපුර විශ්වවිද්‍යාලයේ කළමනාකරණ පශ්චාද් උපාධි ආයතනය සඳහා අයදුම්පත් 119 ක් ද කොළඹ විශ්වවිද්‍යාලයේ ජෛවරසායන, අණුක ජෛවවේද හා ජෛවතාක්ෂණ ආයතනය යන ආයතනය සඳහා අයදුම්පත් 155 ක් ද ලැබී ඇත. සුදුසුකම්ලත් සිසුන් මෙරටට ගෙන්වා ගැනීමේ කටයුතු මේ වනවිට සිදු කරමින් පවතී.

2.6.1.5 වෙනත් ශිෂ්‍ය ආධාර වැඩසටහන් ක්‍රියාත්මක කිරීම

i. JICA ස්වේච්ඡා සේවකයින් සැපයීම (JICA Volunteers)

අධ්‍යාපන අමාත්‍යාංශයේ සහයෝගයෙන් JICA ආයතනය මඟින් රජයේ විශ්ව විද්‍යාල සඳහා ස්වේච්ඡාවෙන් ජපන් භාෂාව ඉගැන්වීමට ගුරුවරුන් සම්බන්ධ කරනු ලබන අතර ඒ සඳහා අවශ්‍ය කටයුතු සම්බන්ධීකරණය අමාත්‍යාංශය මඟින් සිදු කරනු ලබයි.

ii. Huwawei's Seeds for the Future 2024 වැඩ සටහන

Huawei Technologies Lanka Company (Pvt.) Ltd විසින් 2016 වසරේ සිට "Seeds for Future" වැඩසටහන දේශීය තොරතුරු හා සන්නිවේදන තාක්ෂණ කුසලතා වර්ධනය කිරීම සඳහා ගෝලීය CSR ප්‍රමුඛ වැඩසටහන ලෙස දියත් කරන ලද අතර සන්නිවේදන අංශය කෙරෙහි වැඩි අවබෝධයක් සහ උනන්දුවක් සහ ඩිජිටල් ප්‍රජාව තුළ කලාපීය ගොඩනැගීම සහ සහභාගීත්වය වැඩිදියුණු කිරීම සහ දිරිමත් කිරීම සිදුකරනු ලබයි. ඒ යටතේ ශ්‍රී ලාංකික රාජ්‍ය විශ්වවිද්‍යාලවල උපාධි අපේක්ෂිත සිසුන් සඳහා වාර්ෂිකව ශිෂ්‍යත්ව පිරිනමනු ලබයි.

2024 වර්ෂය සඳහා Huawei Technologies Lanka Company (Pvt.) Ltd විසින් උක්ත ශිෂ්‍යත්ව වැඩ සටහනට සහභාගී වීම සඳහා ශ්‍රී ලාංකික උපාධි අපේක්ෂකයින් සඳහා ශිෂ්‍යත්ව 06 හයක් පිරිනමා තිබුණි. තෝරාගත් අපේක්ෂකයින් 2024 සැප්තැම්බර් 22 සිට සැප්තැම්බර් 30 දක්වා චීනයට සංචාරය කරන ලද අතර මෙම වැඩසටහන සිසුන්ට තාක්‍ෂණ ක්ෂේත්‍රයේ අත්දැකීම් සහ චීන සංස්කෘතිය සම්බන්ධයෙන් හැදැරීමට වටිනා අවස්ථාවක් විය.

iii. **"Huawei Sky Seeds for the Future"** ශිෂ්‍යත්ව වැඩසටහන යටතේ මූල්‍ය අනුග්‍රහයන් ලබාදීම

Huawei මූලස්ථානය මඟින් වාර්ෂිකව පවත්වනු ලබන 'Huawei Sky Seeds for the Future' පුහුණු වැඩමුළුව මෙම වසරේදී චීනයේදී පැවැත්වුණු අතර මෙම අමාත්‍යාංශය Huawei Technologies Lanka Co., (PVT) LTD. සමඟ එක්ව ශ්‍රී ලාංකික සිසුන් ගේ නවතම තොරතුරු හා සන්නිවේදන තාක්‍ෂණ දැනුම ලබා දීම සහ වැඩි දියුණු කිරීම සඳහා මෙරට විශ්වවිද්‍යාලයන්හි ඉගෙනුම ලබන බුද්ධිමත් තාක්ෂණවේදීන් (Smart Technocrats) 06 ක් දෙනෙකු සහභාගී කරවීම.

2.6.1.6 වීසා (Visa) පහසුකම් ලබා දීම

අධ්‍යයන කටයුතු සඳහා මෙරටට පැමිණෙන විදේශ සිසුන් සහ මෙරටට පැමිණෙන විදේශ ආචාර්යවරුන් සඳහා ඇතුළත්වීමේ වීසා (Entry Visa) සහ මෙරටට පැමිණීමෙන් පසුව අදාළ කාලසීමාවට අනුව නේවාසික වීසා (Residence Visa) ලබාදීම හා දීර්ඝ කිරීම සඳහා නිර්දේශ මාර්ගගත ක්‍රමය ඔස්සේ සිදු කරනු ලැබේ. මෙම වීසා ලබා දීමේ ක්‍රියාවලිය 2022 මාර්තු මස 15 දිනැති අංක. අමප/22/0379/303/026 දරණ අමාත්‍ය මණ්ඩල තීරණයට අනුව සම්පූර්ණ අධ්‍යයන කාලසීමාව සඳහාම වීසා ලබා දීම 2022 සැප්තැම්බර් මස 15 දින සිට ක්‍රියාත්මක වේ.

2024.01.01 දින සිට 2024.12.31 දින දක්වා ඇතුළත් වීමේ වීසා හා නේවාසික වීසා සඳහා අනුමැතිය ලබාදුන් විදේශ සිසුන්ගේ සහ විදේශ ආචාර්යවරුන්ගේ සංඛ්‍යාව පහත පරිදි වේ.

	රට	ඇතුළත් වීමේ වීසා සඳහා අනුමැතිය ලබා දුන් සිසුන් සංඛ්‍යාව	නේවාසික වීසා සඳහා අනුමැතිය ලබාදුන් සිසුන් සංඛ්‍යාව
1	මියන්මාරය	151	264
2	භූතානය	32	126
3	චීනය	365	385
4	වියට්නාමය	22	47
5	බංගලාදේශය	12	25
6	නේපාලය	2	1
7	කොරියාව	1	4
8	නයිජීරියාව	0	2

9	පැපුවා නිව්ගිනියාව	2	2
10	පිලිපීනය	2	1
11	ඉන්දියාව	3	6
12	ජර්මනිය	5	11
13	කොලොම්බියාව	1	1
14	ඉක්වදෝරය	1	1
15	ඝානා	1	2
16	රොමේනියාව	2	2
17	බෙල්ජියම	11	7
18	ප්‍රංශය	5	2
19	මෙක්සිකෝව	1	1
20	ෆිජී	1	1
21	කැනඩාව	0	1
22	මැලේසියාව	1	4
23	ඕස්ට්‍රේලියාව	1	2
24	මාලදිවයින	2	9
25	නෙදර්ලන්තය	1	3
26	කාම්බෝජියාව	4	3
27	ස්පාඤ්ඤය	3	2
28	ඇමරිකාව	7	8
29	ඉතාලිය	2	2
30	බ්‍රිතාන්‍යය	1	3
31	ෆින්ලන්තය	0	2
32	සිංගප්පූරුව	0	1
33	දකුණු කොරියාව	1	0
34	පකිස්ථානය	2	0
35	ඊජිප්තුව	1	0
36	ඩෙන්මාර්ක්	3	0
37	හොංකොං	1	0
38	උගන්ඩාව	1	0
39	රුසියාව	0	2
40	ස්වාසිලන්තය	0	1
41	ජැමෙයිකාව	1	0
42	සැම්බියාව	0	0
43	අසර්බයිජානය	1	0
44	ජපානය	1	0
45	නොර්වේ	0	1
	එකතුව	**654**	**935**

2.33 වගුව

2.6.1.7 උසස් අධ්‍යාපන ක්ෂේත්‍රය තුළ ජාත්‍යන්තර අධ්‍යාපනික සහයෝගීතාවය වර්ධනය කිරීම

2.6.1.8 උසස් අධ්‍යාපනය සඳහා ශ්‍රී ලංකා සුදුසුකම් රාමුවක් හඳුන්වා දීම

ශ්‍රී ලංකා සුදුසුකම් රාමුව (SLQF) උසස් අධ්‍යාපනය සඳහා වන ජාතික ලේඛනය ලෙස පිළිගැනීම සහ රජයේ ගැසට් පත්‍රයේ පළ කිරීම සඳහා මෙන්ම, ශ්‍රී ලංකා සුදුසුකම් රාමුවට (SLQF) අනුකූලව කටයුතු කරන මෙන් පාර්ලිමේන්තු පනත් මගින් පිහිටුවා ඇති විශ්වවිද්‍යාල පහ වෙත නියම කරමින් චක්‍රලේඛයක් නිකුත් කිරීමට අදාළව අමාත්‍ය මණ්ඩල අනුමැතිය අපේක්ෂා කරමින් අමාත්‍ය මණ්ඩල සංදේශයක් අමාත්‍ය මණ්ඩලය වෙත යොමු කර ඇත. ඒ අනුව,උසස් අධ්‍යාපනය සඳහා ශ්‍රී ලංකා සුදුසුකම් රාමුව (SLQF) ජාතික ලේඛනයක් ලෙස පිළිගැනීම යන මැයෙන් 2023.05.30 දිනැතිව ගරු අධ්‍යාපන අමාත්‍යතුමා විසින් ඉදිරිපත් කරන ලද අමාත්‍ය මණ්ඩල සංදේශය සම්බන්ධයෙන්, අධිකරණ, බන්ධනාගාර කටයුතු හා ආණ්ඩුක්‍රම ව්‍යවස්ථා ප්‍රතිසංස්කරණ ඇමතිතුමාගේ නිරීක්ෂණ; සහ වැඩබලන මුදල්, ආර්ථික ස්ථායිකරණ සහ ජාතික ප්‍රතිපත්ති ඇමතිතුමාගේ 2023.06.23 දිනැති නිරීක්ෂණ සමඟ සලකා බැලීමෙන් අනතුරුව අමප/ අංක 23/0779/601/027 හා වූ 2023.04.24 දිනැති අමාත්‍ය මණ්ඩල තීරණය පරිදි ජාතික අධ්‍යාපන ප්‍රතිපත්ති රාමුව සකස් කිරීම සම්බන්ධයෙන් ගරු ජනාධිපතිතුමාගේ ප්‍රධානත්වයෙන් පත් කරනු ලැබ ඇති අමාත්‍ය මණ්ඩල අනු අනුකමිටුව වෙත මෙම කරුණ යොමු කිරීමට තීරණය කර ඇත. මැතකදී පවත්වන ලද අනු කමිටු රැස්වීම 13.06.2024 දින පවත්වන ලදි.

2.6.1.9 කලාපීය නිර්දේශන රාමු අනුමත කිරීම

ලෝකයේ විවිධ රටවල, එම එක් එක් රටවලට අදාළ නිර්දේශන රාමු පැවතිය ද, රටවල් අතර සුදුසුකම් සංසන්දනය සඳහා පවතින අඩු අවස්ථාව හේතුවෙන් ඒවායේ භාවිතය සීමා වී ඇත. එබැවින් මෙම දකුණු ආසියානු සුදුසුකම් නිර්දේශන රාමුව South Asian Qualification Reference Framework (SAQRF), සාර්ක් කලාපීය රටවල අධ්‍යාපන සුදුසුකම් සංසන්දනය සඳහා පොදු රාමුවක් වශයෙන් භාවිතා කිරීම තුළින් වැඩි අවස්ථාවන් රැසක් සඳහා අවකාශ සැලසේ. මෙම SAQRF කෙටුම්පත් කිරීම, මූලික වශයෙන් ජාත්‍යන්තර කම්කරු සංවිධානයේ (ILO) සහයෝගීතාවයෙන් 2020 වර්ෂයේදී ආරම්භ වී ඇත.
ශ්‍රී ලංකාව 2023 දෙසැම්බර් 20 වන දින දකුණු ආසියානු සුදුසුකම් නිර්දේශන රාමුව (SAQRF) ගරු අධ්‍යාපන අමාත්‍යතුමා සහ ගරු කම්කරු අමාත්‍යතුමා විසින් අත්සන් තබන ලද අතර 2023.11.27 දින පැවති කැබිනට් රැස්වීමෙන් අනතුරුව ශ්‍රී ලංකාවේ SAQRF අනුමත කිරීම සඳහා අමාත්‍ය මණ්ඩල අනුමැතිය ලැබී ඇත.
ඉන් අනතුරුව එහි ඉදිරි පියවරක් වශයෙන් දකුණු ආසියානු සුදුසුකම් නිර්දේශන රාමුව (SAQRF) ශ්‍රී ලංකා සුදුසුකම් රාමුව (SLQF) සහ ජාතික වෘත්තීය සුදුසුකම් රාමුව (NVQF) සමඟින් සිතියම්ගත කිරීම සම්බන්ධයෙන් වන වැඩමුළුවක් ජාත්‍යන්තර කම්කරු සංවිධානයේ ද සහාය සහිතව මෙම අමාත්‍යාංශය විසින් 2024.07.04 දින විවිධ රාජ්‍ය සහ පෞද්ගලික අංශ පාර්ශවකරුවන්ගේ සහභාගීත්වයෙන් යුතුව පවත්වන ලදි.

2.6.1.10 ගෝලීය සම්මුතීන් අපරානුමත (Ratify) කිරීම

1970 දශකයේ සිට උසස් අධ්‍යාපන ක්ෂේත්‍රයට අදාළ ගෝලීය සංචලනය වැඩිවීමත් සමඟ, යුනෙස්කෝ සංවිධානය විසින් කලාපීය සම්මුතීන් හයක් සම්මත කර, ක්‍රියාත්මක කර ඇත. අධ්‍යාපනයේ ගෝලීයකරණය සැලකිල්ලට ගනිමින් විවිධ රටවල අධ්‍යාපන සුදුසුකම් සමානව සහ සාධාරණව හඳුනා ගැනීමේ වැදගත්කම පිළිබඳව මෙම සම්මුතීන් හරහා අවධානය යොමු කර ඇත. 2022 වර්ෂය වන විට ලෝකයේ රටවල් 122ක් මෙම උසස් අධ්‍යාපනය සම්බන්ධයෙන් වන කලාපීය සම්මුතීන් එකක් හෝ කිහිපයක් අපරානුමත කර ඇති අතර ඒ හරහා එම රටවලට උසස් අධ්‍යාපන ක්ෂේත්‍රයේ සුවිශේෂී අවස්ථාවන් රැසක් හිමි වී ඇත.

ඒ අතරින් 1983 බැංකොක් සම්මුතිය යාවත්කාලීන කරමින් 2011 වසරේදී සම්මත කරනු ලැබූ ටෝකියෝ සම්මුතිය,ශ්‍රී ලංකාවට අදාළ කලාපීය සම්මුතියයි.එය උසස් අධ්‍යාපනයේ සුදුසුකම් පිළිගැනීම පිළිබඳ ආසියා - පැසිෆික් කලාපීය සම්මුතිය ලෙසද හඳුන්වයි.

ශ්‍රී ලංකාව ආසියාවේ අධ්‍යාපනික කේන්ද්‍රස්ථානය බවට පත් කිරීමේ අරමුණ සාක්ෂාත් කරගැනීමටත්, ශ්‍රී ලංකාවේ උසස් අධ්‍යාපන ක්ෂේත්‍රය ගෝලීය අධ්‍යාපන ක්ෂේත්‍රයට විවෘත කරගැනීමටත්, ලොව පුරා රැකියා වෙළඳපොලවල් සඳහා ශ්‍රී ලාංකික පුහුණු ශ්‍රම බලකාය යොමු කිරීමටත් සහාය වන මෙම උසස් අධ්‍යාපනයේ සුදුසුකම් පිළිගැනීම පිළිබඳ ටෝකියෝ සම්මුතිය අපරානුමත කිරීම සඳහා අමාත්‍ය මණ්ඩල අනුමැතිය ලබා ගැනීමට අවශ්‍ය කටයුතු මේ වන විට සිදු කරමින් පවතී. ඒ අනුව, උසස් අධ්‍යාපනයේ සුදුසුකම් පිළිගැනීම පිළිබඳ ටෝකියෝ සම්මුතිය අපරානුමත (Ratify) කිරීම සම්බන්ධයෙන් විදේශ කටයුතු අමාත්‍යාංශයේ එකඟතාවය අංක FA/UN/UNESCO/Vol.XXI හා 12.03.2024 දිනැති ලිපිය මඟින් හිමි වී ඇති අතර 13.08.2024 දිනැති ලිපිය මඟින් ගරු නීතිපතිතුමා ගේ මතය ලබා දී ඉඇති අතර ඒඅනුව ඉදිරි කටයුතු කරගෙන යනු ලබයි.

2.6.1.11 Erasmus+ උසස් අධ්‍යාපන ක්ෂේත්‍රයට අදාල ධාරිතා සංවර්ධනය කිරීමේ වැඩසටහන

යුරෝපා සංගමය සහ ලොව පුරා තුන්වන රටවල් අතර සහයෝගීතාව ශක්තිමත් කිරීමට දිගු කාලීනව කටයුතු කිරීම සඳහා කටයුතු කරන ERASMAS+ යනු අධ්‍යාපනය, පුහුණුව, යෞවනය සහ ක්‍රීඩා සඳහා උපකාර කිරීම සඳහා වන යුරෝපා සංගමය විසින් මෙහෙයවනු ලබන වැඩසටහනකි. එම වැඩසටහනට සම්බන්ධවීම මඟින් ලාංකික විශ්වවිද්‍යාල/ උසස් අධ්‍යාපන ආයතන වලට තම සිසුන් හා අධ්‍යයන කාර්ය මණ්ඩල හුවමාරු කිරීම්, ධාරිතා සංවර්ධනය කිරීම්,ඒකාබද්ධ උපාධි අධ්‍යයන වැඩසටහන් වැනි ජාත්‍යන්තරීකරණය ඉහල නංවන වැඩසටහන් සඳහා ප්‍රදානයන් ලබා ගත හැකි වේ. ඒ අනුව ශ්‍රී ලාංකික විශ්වවිද්‍යාල සහ / උසස් අධ්‍යාපන ආයතන අතර මෙම වැඩසටහන ප්‍රවර්ධනය කිරීම සඳහා ප්‍රථමයෙන් 2024.02.09 දින හා 2024.02.12 දින මාර්ගගත ක්‍රමය ඔස්සේ දැනුවත් කිරීමේ වැඩසටහනක් (Online Webinar) 200 දෙනෙකුගේ පමණ සහභාගීත්ත්වයෙන් සාර්ථකව පවත්වන ලදි.

දෙවනුව ශ්‍රී ලංකාවේ රාජ්‍ය අංශය සහ පෞද්ගලික අංශය දැනුවත් කිරීම සඳහා 170 දෙනෙකුට අධික විද්වතුන් පිරිසකගේ සහභාගීත්වයෙන්2024.07.03 දින (Erasmus+ CBHE Info Day Session – 2024) පවත්වන ලදි.

එසේම Erasmus Mundus Scholarship පිලිබඳ දැනුවත් කිරීමේ වැඩසටහනක් (Online Webinar) 2024.11.08 දින 760 කට අධික පිරිසක ගේ සහභාගීත්ත්වයෙන් සාර්ථකව පවත්වන ලදි.

2.6.1.12 ශ්‍රී ලාංකික විශ්වවිද්‍යාල හා විදේශීය විශ්වවිද්‍යාල අතර අධ්‍යාපනික සහයෝගීතාවය අරමුණු කර ගනිමින් අවබෝධතා ගිවිසුම්/ ගිවිසුම් වලට එළැඹීම

මේ යටතේ,පසුගිය කාලය තුල පහත සඳහන් ගිවිසුම් සඳහා අමාත්‍ය මණ්ඩල අනුමැතිය ලබා ගෙන ඇත.

- උසස් අධ්‍යාපන සහයෝගීතාව සඳහා ශ්‍රී ලංකාවේ නැගෙනහිර විශ්වවිද්‍යාලය හා චීනයේ යුනාන් විශ්වවිද්‍යාලය අතර අවබෝධතා ගිවිසුමකට අත්සන් තැබීම.

- උසස් අධ්‍යාපන සහයෝගීතාව සඳහා ශ්‍රී ලංකා විවෘත විශ්වවිද්‍යාලය හා චීනයේ ෂැංහයි විවෘත විශ්වවිද්‍යාලය (Shanghai Open University) අතර අවබෝධතා ගිවිසුමකට අත්සන් තැබීම හා ශ්‍රී ලංකා විවෘත විශ්වවිද්‍යාලයේ චීන භාෂා මධ්‍යස්ථානය පිහිටුවීම සම්බන්ධයෙන් ශ්‍රී ලංකා විවෘත විශ්වවිද්‍යාලය, ෂැංහයි විවෘත විශ්වවිද්‍යාලය සහ සීමාසහිත බැන්ක් ඔෆ් චයිනා (Bank of China Ltd) අතර ත්‍රෛයි පාර්ශවීය ගිවිසුමකට අත්සන් තැබීම.

- ආරක්ෂිත රුධිර පරිත්‍යාග සහ සැපයුම පිළිබඳව පාරවිලයන වෛද්‍ය වෘත්තිකයන් සඳහා ඉහළ බලපෑමක් සහිත තිරසාර අධ්‍යාපනික වැඩසටහන් සංවර්ධනය කිරීම (ERASMUS-EDU-2022-CBHE)" සඳහා වන ව්‍යාපෘතියට ස්පාඤ්ඤයේ බාර්සිලෝනා විශ්වවිද්‍යාලය (Universitat AutÖnoma de Barcelona), සහ ශ්‍රී ලංකාවේ යාපනය විශ්වවිද්‍යාලය, පේරාදෙණිය විශ්වවිද්‍යාලය, සහ රජරට විශ්වවිද්‍යාලය අතර සාමූහික ගිවිසුමකට (Consortium Agreement) අත්සන් තැබීම.

- ආපදා සඳහා ඔරොත්තු දීමට හා ස්වාභාවික සම්පත්හි සමෝධානිත කළමනාකරණය සම්බන්ධයෙන් බහුවිධ පර්යේෂණවලට එළැඹීම දිරිගැන්වීමට අදාළව ශ්‍රී ලංකාවේ සබරගමුව විශ්වවිද්‍යාලය සහ එක්සත් රාජධානියේ සැල්ෆර්ඩ් විශ්වවිද්‍යාලය (University of Salford) අතර අවබෝධතා ගිවිසුමකට එළැඹීම.

- ගෝලීය සෞඛ්‍ය ප්‍රයත්නයන් සම්බන්ධීකරණය කිරීම අරමුණු කරගනිමින් කලාපීය සහයෝගීතා මධ්‍යස්ථානයක් පිහිටුවීම සඳහා ශ්‍රී ලංකාවේ යාපනය විශ්වවිද්‍යාලය සහ සිංගප්පූරු ජාතික විශ්වවිද්‍යාලය (National University of Singapore) හා සිංගප්පූරු සෞඛ්‍ය සේවා පුද්ගලික සමාගම අතර ත්‍රෛ පාර්ශවීය ගිවිසුමකට එළැඹීම.

- ගෝලීය වශයෙන් කාන්තාවන්ට ආර්තවහරණයෙන් ඇති වන මානසික සෞඛ්‍ය බලපෑම් පිළිබඳව මාරි ව්‍යාපෘතියට (MARIE project) අදාළව එක්සත් රාජධානියේ සහ උතුරු අයර්ලන්තයේ දකුණු සෞඛ්‍ය NHS භාරය (Southern Health NHS Trust) සහ ශ්‍රී ලංකා ප්‍රජාතන්ත්‍රවාදී සමාජවාදී ජනරජයේ රුහුණ විශ්වවිද්‍යාලය අතර ගිවිසුමක් (Non- Disclosure Agreement) ඇතුලත් අවබෝධතා ගිවිසුමකට එළැඹීම.

- චීනයේ සිසුන්ට ශ්‍රී ලංකා විවෘත විශ්වවිද්‍යාලය විසින් පිරිනමනු ලබන අධ්‍යයන වැඩසටහන් අනුමත කිරීම සහ ප්‍රවර්ධනය කිරීම සඳහා එහි නිසි බලයලත් නියෝජිතයා ලෙස Tomorrow Technology Education Service Center (TTESC) නම් කිරීම සහ බලගැන්වීමට අදාලව ශ්‍රී ලංකා විවෘත විශ්වවිද්‍යාලය හා Tomorrow Technology Education Service Center (TTESC) අතර ඇති කර ගනු ලබන ගිවිසුම හා අවබෝධතා ගිවිසුම.

- දෙපාර්ශවය අතර සහයෝගීතාවයන් වර්ධනය කිරීම සඳහා ශ්‍රී ලංකාවේ ජයවර්ධනපුර විශ්ව විද්‍යාලය හා චෙක් ජනරජයේ තෝමස් බාටා විශ්වවිද්‍යාලය (Tomas Bata University) අතර අවබෝධතා ගිවිසුමකට එළැඹීම.

- ධාරිතා ගොඩනැගීම, පර්යේෂණ සහයෝගීතා, නවෝත්පාදන සහ ජලජීවී වගා ජෛව පද්ධති තාක්ෂණය භාවිතය සම්බන්ධයෙන් ශ්‍රී ලංකාවේ රජරට විශ්වවිද්‍යාලය සහ ඉතාලියේ නේපල්ස් ෆෙඩ්රිකෝ II විශ්වවිද්‍යාලය (University of Naples Federico II) අතර ගිවිසුමකට එළැඹීම.

- ධාරිතා සංවර්ධනය කිරීම, පර්යේෂණ සහයෝගීතා ගොඩනගා ගැනීම හා සුහුරු කෘෂිකර්මාන්තයට අදාළ නවෝත්පාදන සහ අනුස්‍රෝත යෙදවුම් සංවර්ධනය කිරීමේ අරමුණින් ශ්‍රී ලංකාවේ රජරට විශ්වවිද්‍යාලය සහ ඇමරිකා එක්සත් ජනපදයේ මිචිගන් ප්‍රාන්ත විශ්වවිද්‍යාලය (Michigan State University) අතර හවුල් ගිවිසුමකට එළැඹීම.

- Collaboration for Research, Implementation and Training in Critical Care in Asia and Africa (CCAA) ව්‍යාපෘතිය යටතේ, ධාරිතා සංවර්ධනය, පුහුණු වැඩසටහන් පැවැත්වීම සහ පර්යේෂණ සිදු කිරීමේ අරමුණෙන් ශ්‍රී ලංකාවේ යාපනය විශ්වවිද්‍යාලය සහ එක්සත් රාජධානියේ ඔක්ස්ෆර්ඩ් විශ්වවිද්‍යාලය (The Chancellor, Masters and Scholars of the University of Oxford, United Kingdom) අතර සහයෝගීතා ගිවිසුමකට එළැඹීම

- ක්ෂේත්‍රයේ අන්‍යෝන්‍ය වශයෙන් උනන්දුවක් දක්වන සහ ප්‍රතිලාභ ගෙන දෙන අංශයන්හි ඒකාබද්ධ පර්යේෂණ පැවැත්වීම, දෙරට අතර සිසුන්ගේ අධ්‍යාපනික හුවමාරුව හා/හෝ ක්ෂේත්‍රයට අදාළ අධ්‍යාපනික වැඩසටහන් සංවර්ධනය කිරීම අරමුණු කර ගනිමින්, පේරාදෙණිය විශ්වවිද්‍යාලය සහ ජෝන්ස් හොප්කින්ස් විශ්වවිද්‍යාලය (Johns Hopkins University, United States of America) අතර, 2017.05.18 දින එළඹ 2021.07.16 දින අලුත් කරන ලද අවබෝධතා ගිවිසුම තවත් වසර තුනකට දීර්ඝ කිරීම

- ඖෂධවේදී අධ්‍යාපන ක්ෂේත්‍රයේ සහයෝගීතාවය ශක්තිමත් කිරීමත්, සමානාත්මතාවය හා අන්‍යෝන්‍ය ප්‍රතිලාභ පදනම් කරගනිමින් අධ්‍යාපනික හා විද්‍යාත්මක පර්යේෂණයන්ට එළඹීමත් අරමුණු කරගනිමින්, ශිෂ්‍ය-අධ්‍යයන කාර්යමණ්ඩල හුවමාරු කරගැනීමට අදාළව ශ්‍රී ලංකාවේ, ශ්‍රී ජයවර්ධනපුර විශ්වවිද්‍යාලය හා මහජන චීන සමූහාණ්ඩුවේ හුනාන් චීන වෛද්‍ය විශ්වවිද්‍යාලය (Hunan University of Chinese Medicine of the People's Republic of China) අතර අවබෝධතා ගිවිසුමකට එළැඹීම

- ගෝලීය මට්ටමින් විද්‍යාත්මක දැනුම හා සංස්කෘතික සම්ප්‍රදායන් හුවමාරු කරගැනීමේ අරමුණෙන් අන්‍යෝන්‍ය එකඟතාවය මත ඒකාබද්ධ ක්‍රියාකාරකම්වලට එළඹීම සඳහා ශ්‍රී ලංකාවේ මොරටුව විශ්වවිද්‍යාලය හා ඇමරිකා එක්සත් ජනපදයේ මේරිලන්ඩ් විශ්වවිද්‍යාලය (The University of Maryland, The United States of America) අතර අවබෝධතා ගිවිසුමකට එළැඹීම

- අධ්‍යාපන හා පර්යේෂණ ක්ෂේත්‍රයේ ප්‍රගමනය උදෙසා අධ්‍යයන කාර්යය මණ්ඩල හුවමාරු කරගැනීම අරමුණු කරගනිමින් ශ්‍රී ලංකාවේ ශ්‍රී ජයවර්ධනපුර විශ්වවිද්‍යාලයේ නාගරික සහ ජලජ ජෛව සම්පත් පීඨය හා ජපන් රාජ්‍යයේ මෙයිජි විශ්වවිද්‍යාලයෙහි කෘෂිකාර්මික විද්‍යාලය (School of Agriculture, Meiji University, Japan) අතර අවබෝධතා ගිවිසුමකට එළැඹීම.

- සමුද්‍රීය රාජ්‍යයන්හි සහයෝගීතා වැඩසටහන යටතේ ක්‍රියාත්මක කරනු ලබන උසස් අධ්‍යාපන ශිෂ්‍යත්ව වැඩසටහන සම්බන්ධයෙන් ශ්‍රී ලංකාවේ පේරාදෙණිය විශ්වවිද්‍යාලය හා එක්සත් රාජධානියේ පොදු රාජ්‍ය මණ්ඩලීය විශ්වවිද්‍යාල සංගමය අතර (Association of Commonwealth Universities of the United Kingdom on Ocean Country Partnership Programme Scholarships) අවබෝධතා ගිවිසුමකට එළැඹීම.

- ශාස්ත්‍රීය සහයෝගීතාව වර්ධනය කර ගැනීමත්, දෙපාර්ශවය අතර ඓතිහාසික, සංස්කෘතික හා බුද්ධිමය සබඳතා ශක්තිමත් කිරීමත් අරමුණු කරගනිමින් ශ්‍රී ලංකාවේ කැලණිය විශ්වවිද්‍යාලය සහ ඉන්දියාවේ නාලන්දා විශ්වවිද්‍යාලය (Nālandā University, India) අතර අවබෝධතා ගිවිසුමකට එළැඹීම.

- අධ්‍යයන පර්යේෂණ ක්ෂේත්‍රයේ සහයෝගිතාව වර්ධනය කර ගැනීම අරමුණු කරගනිමින් ශ්‍රී ලංකාවේ බෞද්ධ හා පාලි විශ්වවිද්‍යාලය සහ හියු සිටි හි වියට්නාම බෞද්ධ ඇකඩමිය, (Viet Nam Buddhist Academy, Hue City) අතර අවබෝධතා ගිවිසුමකට එළැඹීම

- තවද, ඒකාබද්ධ අධ්‍යාපනික, සංස්කෘතික හා පර්යේෂණ ක්‍රියාකාරකම් සිදු කිරීම, පර්යේෂණ දේශන හා සාකච්ඡා සඳහා සිසුන් හා අධ්‍යයන කාර්ය මණ්ඩල හුවමාරු කර ගැනීම, අධ්‍යයන රැස්වීම් හා සම්මන්ත්‍රණ සඳහා සහභාගී වීම, ප්‍රකාශනයන්, ශාස්ත්‍රීය ද්‍රව්‍ය හා තොරතුරු හුවමාරු කර ගැනීම හා විශේෂ කෙටිකාලීන අධ්‍යාපන වැඩසටහන් ක්‍රියාත්මක කිරීම යන අරමුණු පෙරදැරිව ශ්‍රී ලංකාවේ පේරාදෙණිය විශ්වවිද්‍යාලය සහ ඇමරිකා එක්සත් ජනපදයේ ඉලිනොයිස් විශ්වවිද්‍යාලයේ භාරකාර මණ්ඩලය (The Board of Trustees of the University of Illinois, USA) අතර අවබෝධතා ගිවිසුමකට එළඹ ඇත. මෙම අවබෝධතා ගිවිසුම සඳහා විශ්වවිද්‍යාල ප්‍රතිපාදන කොමිෂන් සභාව විසින් 2023.08.03 දින නිර්දේශ ලබා දී ඇති අතර විදේශ කටයුතු අමාත්‍යාංශයේ නිර්දේශ / එකඟතාව ලබා ගැනීම සඳහා 2023.08.08 දින යොමු කරන ලදුව අදාල නිරීක්ෂණ ලබා දී ඇත. කෙසේ වෙතත්, මෙම ගිවිසුම 2023.08.09 දින පේරාදෙණිය විශ්වවිද්‍යාලයේ උපකුලපතිවරයා විසින් අත්සන් කර ඇත.

2.7 සැලසුම් අංශය

2.7.1 විදේශීය ණය හා ආධාර යටතේ ක්‍රියාත්මක වන ව්‍යාපෘති ප්‍රගතිය

2024 වර්ෂයේ අධ්‍යාපන අමාත්‍යාංශය යටතේ උසස් අධ්‍යාපන සඳහා වෙන් වූ මුළු ප්‍රාග්ධන වියදමින් රුපියල් මිලියන 20,055ක් විදේශීය ණය හා ආධාර යටතේ ක්‍රියාත්මක වන ව්‍යාපෘති සඳහා වෙන් වී ඇත. මේ යටතට ඇස්තමේන්තුගත පිරිවැය රුපියල් මිලියන 60,554ක ව්‍යාපෘති 09ක් ඇතුළත් වේ. ව්‍යාපෘති ලේඛනය ඇමුණුම 01 යටතේ දක්වා ඇති අතර ඇස්තමේන්තුගත පිරිවැය රුපියල් මිලියන 1,000ට වැඩි ව්‍යාපෘතීන්හි ප්‍රගතිය පහතින් දක්වා ඇත.

2.7.1.1 නැගෙනහිර විශ්වවිද්‍යාලයේ සෞඛ්‍ය ආරක්ෂණ විද්‍යා පීඨය සඳහා ගොඩනැගිලි සංකීර්ණය ඉදිකිරීමේ ව්‍යාපෘතිය - නැගෙනහිර විශ්වවිද්‍යාලය

මෙම ව්‍යාපෘතියේ මුළු ඇස්තමේන්තුගත පිරිවැය රුපියල් මිලියන 5,480ක් වන අතර ඉදිකිරීම් කටයුතු සඳහා පමණක් රුපියල් මිලියන 2,507 ක් වෙන් කර ඇත. 2016 වර්ෂයේ ආරම්භ කළ මෙම ව්‍යාපෘතිය 2026 වර්ෂය දක්වා ක්‍රියාත්මක වේ. 2024 වර්ෂය සඳහා මෙම ව්‍යාපෘතියට රුපියල් මිලියන 1,207.9ක් ලබාදී ඇත.මෙම ව්‍යාපෘතිය අරාබි ආර්ථික සංවර්ධනය සඳහා වූ කුවේට් අරමුදලින් ලැබෙන ණය මුදලක් යටතේ ක්‍රියාත්මක වේ.

මෙම ව්‍යාපෘතිය නිම කළ පසු වෛද්‍ය උපාධිය සඳහා 100ක් ද, හෙද උපාධිය සඳහා 70ක් ද, ඖෂධවේදී උපාධිය සඳහා 20ක් ද, මහජන සෞඛ්‍ය පිළිබඳ උපාධිය සඳහා 20ක් ද වශයෙන් වාර්ෂිකව මෙම පීඨයට විද්‍යාර්ථයින් ඇතුළත් කර ගැනීමට හැකි වනු ඇත. මෙම පීඨය යටතේ පහත සඳහන් අධ්‍යයන දෙපාර්තමේන්තු 03 පිහිටු වීමට සැලසුම් කර ඇත.

I. ප්‍රාථමික සෞඛ්‍ය සේවා අධ්‍යයන අංශය සහ වෛද්‍ය අධ්‍යාපන අධ්‍යයන අංශය
II. ශායනික විද්‍යා අධ්‍යයන අංශය සහ අතිරේක වෛද්‍ය අධ්‍යයන අංශය
III. මානව ජීව විද්‍යා අධ්‍යයන අංශය සහ ව්‍යාධි විද්‍යා අධ්‍යයන අංශය

2.7.1.2 විද්‍යා හා තාක්ෂණ මානව සම්පත් සංවර්ධන ව්‍යාපෘතිය

ආසියානු සංවර්ධන බැංකුවේ මූල්‍යාධාර ලබන විද්‍යා හා තාක්ෂණ මානව සම්පත් සංවර්ධන (STHRD) ව්‍යාපෘතිය වෙළඳපළට අදාළ කුසලතා සහ ව්‍යවසායකත්ව ජවයෙන් සන්නද්ධ තාක්ෂණ-දිශානුගත උපාධිධාරීන් බිහි කරනු පිණිස කැලණිය විශ්වවිද්‍යාලය, රජරට විශ්වවිද්‍යාලය, සබරගමුව විශ්වවිද්‍යාලය සහ ශ්‍රී ජයවර්ධනපුර විශ්වවිද්‍යාලයේ ව්‍යවහාරික විද්‍යා හා තාක්ෂණ පීඨ සංවර්ධනය කිරීම සඳහා ශ්‍රී ලංකා රජයට සහාය දක්වයි. මෙම ව්‍යාපෘතිය මගින් නව්‍ය තාක්‍ෂණය සහ කර්මාන්තයට අදාළ අධ්‍යාපනය සහ පර්යේෂණ පහසුකම් සැපයීම, ගුණාත්මක විෂයමාලා සැලසුම් කිරීම සහ කර්මාන්ත ඉල්ලුම සහ ජාත්‍යන්තර ප්‍රමිතීන්ට අනුකූලව අධ්‍යයන කාර්ය මණ්ඩලය සඳහා උපකාර කිරීම සහ තරඟකාරී කර්මාන්ත සහ විදේශීය විශ්වවිද්‍යාල සහයෝගීතා යෝජනා ක්‍රමය සහ ධාරිතා සංවර්ධන අවස්ථා ලබා දෙනු ඇත. යෝජිත නව උසස් අධ්‍යාපන ව්‍යාපෘතියක් සකස් කිරීමේදී රජයට සහාය වීම සඳහා වන සංරචකයක් ද ව්‍යාපෘතිය තුළ අන්තර්ගතය.

ව්‍යාපෘතියේ මුළු ඇස්තමේන්තුගත පිරිවැය රු. මිලියන 26,400 කි. (ඇමරිකානු ඩොලර් මිලියන 165) එයින් රු. මිලියන 23,200ක්, ආසියානු සංවර්ධන බැංකුවේ ණය යටතේ සහ ඉතිරි මුදල දේශීය අරමුදල් යටතේ මූල්‍යයනය කිරීමට සැලසුම් කර ඇත. 2024 වර්ෂයේ මෙම ව්‍යාපෘතිය සඳහා රු.මිලියන 10,044ක ප්‍රතිපාදන ලබා දුන් අතර සමස්ථ භෞතික ප්‍රගතිය 85%කි. 2018 වර්ෂයේදී ආරම්භ කරන ලද මෙම ව්‍යාපෘතිය 2023 වර්ෂය දක්වා ක්‍රියාත්මක වේ. මෙම නව පීඨ ඉදිකිරීමෙන් පසු 2023 වර්ෂයේ සිට එක් අධ්‍යයන වර්ෂයක් සඳහා ශිෂ්‍යයින් 1,500 ක් ඇතුළත් කරගැනීමට හැකිවනු ඇත. ව්‍යාපෘතියේ මුළු ප්‍රතිපාදනයෙන් වැඩි ප්‍රතිශතයක් වෙන්වන්නේ පීඨයන් ඉදිකිරීමට හා උපකරණ ලබාදිම සඳහාය. මේ යටතේ විශ්වවිද්‍යාල සතර සඳහා හරිත ගොඩනැගිලි ප්‍රමිතීන් අනුව හා කාන්තා හිතකාමී පහසුකම් වලින් සමන්යුත පීඨයන් ඉදිකිරීමට සැලසුම් කර

ඇත. එසේම මෙම සෑම පීඨයක් සඳහා අවශ්‍ය රසායනාගර පහසුකම්, උපකරණ මෙම ව්‍යාපෘතිය යටතේ සපයනු ලැබේ. ඉදිකිරීම් කටයුතුවල ප්‍රගතිය පහතින් දක්වා ඇත.

විද්‍යා හා තාක්ෂණ මානව සම්පත් සංවර්ධන ව්‍යාපෘතිය යටතේ පීඨ ඉදිකිරීම්

රු.මි.

පීඨ ගොඩනැගිල්ල	ඇස්තමේන්තුගත පිරිවැය	කොන්ත්‍රාත් ප්‍රදානය	සමුච්චිත වියදම*	මූල්‍ය ප්‍රගතිය %	භෞතික ප්‍රගතිය %
තාක්ෂණ පීඨය, කැලණිය වි.	4,079.60	4,651.13	4,440.39	95	100
තාක්ෂණ පීඨය, සබරගමුව වි.	1,941.50	2,547.14	2,499.16	98	100
ඉංජිනේරු පීඨය, ශ්‍රී ජයවර්ධනපුර වි.	4,189.20	4,808.26	4,621.49	96	81
තාක්ෂණ පීඨය, රජරට වි.	2,933.70	5,502.73	5,286.78	96	100
තාක්ෂණ පීඨය, මොරටුව වි.	844.00	597.30	344.97	58	70
එකතුව	**13,988.00**	**18,106.56**	**17,192.79**	**95**	

2.34 වගුව

*** මිල වැඩි කිරීමේ වියදම් (price escalation payment) ඇතුළත් වේ.**

මෙම ව්‍යාපෘතිය යටතේ තෝරාගත් පර්යේෂණ ව්‍යාපෘති යෝජනා 22ක් සඳහා අරමුදල් ලබා දී ඇති අතර ඒවා දැන් විශ්වවිද්‍යාල මට්ටමින් ක්‍රියාත්මක වෙමින් පවතී.

2.7.1.3 වයඹ විශ්වවිද්‍යාල නගර සංවර්ධන ව්‍යාපෘතිය

සංවර්ධනය සඳහා වන සෞදි අරමුදල (SFD) සෞදි රියාල් 105ක සහන ණයක් යටතේ ක්‍රියාත්මක වන වයඹ විශ්වවිද්‍යාල නගර සංවර්ධන ව්‍යාපෘතියේ ඇස්තමේන්තුගත වියදම ඇමරිකානු ඩොලර් මිලියන 28 ක් වේ. "වයඹ විශ්ව විද්‍යාල නගර සංවර්ධන වැඩසටහන" අවට විශ්වවිද්‍යාල ප්‍රජාව සමඟ සමීප අන්තර් ක්‍රියාකාරීත්වය වැඩි දියුණු කිරීම මෙන්ම ග්‍රාමීය ප්‍රදේශ ශක්තිමත් කිරීම තුළින් සැලකිය යුතු සංවර්ධන බලපෑමක් ඇතිකිරීමේ අරමුණින් යුත් නවතම සංකල්පයකි. මෙම ව්‍යාපෘතිය විශ්වවිද්‍යාලයේ අධ්‍යාපන පහසුකම් සහ යටිතල පහසුකම් සංවර්ධනය මෙන්ම විශ්වවිද්‍යාල ආසන්න ප්‍රදේශයේ වෙසෙන ජනතාවගේ ජීවනෝපාය නංවාලීම සඳහා සැලසුම් කර ඇත. ව්‍යාපෘතියේ ප්‍රධාන අරමුණවන්නේ ශ්‍රී ලංකා වයඹ විශ්වවිද්‍යාලය සඳහා දැනුම පදනම් කරගත් ස්වයං විශ්වාස සහ තිරසාර ප්‍රජා අන්තර් ක්‍රියාකාරී පද්ධතියක් ස්ථාපිත කිරීමයි. මෙම විශ්ව විද්‍යාල නගර සංවර්ධන ව්‍යාපෘතිය විශ්වවිද්‍යාලයේ කුලියාපිටිය පරිශ්‍රය සහ මාකඳුර පරිශ්‍රය ආවරණය කරයි. 2024 වර්ෂයේ මෙම ව්‍යාපෘතිය සඳහා රු.මිලියන 2,470.72ක ප්‍රතිපාදන ලබා දුන් අතර සමස්ථ භෞතික ප්‍රගතිය 94.5%කි.

පුස්තකාල ගොඩනැගිල්ල, වයඹ විශ්වවිද්‍යාලය - කුලියාපිටිය පරිශ්‍රය

බහු කාර්ය මධ්‍යස්ථානය, වයඹ විශ්වවිද්‍යාලය - මාකඳුර පරිශ්‍රය

2.7.2 අයවැය යෝජනා යටතේ ක්‍රියාත්මක වන ව්‍යාපෘති ප්‍රගතිය

ඇස්තමේන්තුගත පිරිවැය රුපියල් මිලියන 15,490 වටිනාකමකින් යුත් අයවැය යෝජනා ව්‍යාපෘති 10 ක් සඳහා 2024 වර්ෂයේ රුපියල් මිලියන 6,354ක ප්‍රතිපාදන ලබාදී ඇත. ව්‍යාපෘති ලේඛනය ඇමුණුම 02 යටතේ දක්වා ඇත.

2.7.2.1 රුහුණ විශ්වවිද්‍යාලයේ වෛද්‍ය පීඨය සඳහා මහල් දොළහක ගොඩනැගිල්ලක් ඉදි කිරීමේ ව්‍යාපෘතිය

2017 වසරේ අයවැය යෝජනාවක් මත ක්‍රියාත්මක වන මෙම ව්‍යාපෘතියේ මුළු පිරිවැය රුපියල් මිලියන 1,179 කි. වර්ග මීටර් 8,199ක වපසරියකින් යුක්ත වූ ව්‍යාපෘතිය සඳහා 2024 වර්ෂය වෙනුවෙන් රුපියල් මිලියන 264.5ක් වෙන් කර ඇති අතර එම සම්පූර්ණ මුදලම 2024.12.31 වන විට වියදම් කර ඇති අතර 2024.12.31 දින වන විට දරා ඇති සමුච්චිත වියදම රුපියල් මිලියන 1,255.86කි. පළමු කොන්ත්‍රාත්කරුට වැඩ ආරම්භ කිරීමේ අත්තිකාරම ලෙස 2018.01.17 දින රුපියල් මිලියන 187ක මුදලක් ලබා දී තිබූ අතර ව්‍යාපෘතිය ක්‍රියාත්මක කිරීමේ අඩු ප්‍රගතිය නිසා 2019.12.23 දින පලමු කොන්ත්‍රාත් ගිවිසුම අවලංගු කර 2020.07.09 වන දින ව්‍යාපෘතිය නව කොන්ත්‍රත් සමාගමකට ප්‍රදානය කරන ලදී. 2024 වසරේ දෙසැම්බර් මස 31 දින වන විට 58.5%ක භෞතික ප්‍රගතියක් අත් කර ගෙන ඇත. ව්‍යාපෘතිය නිම කිරීමෙන් පසු ඇතුලත් කර ගන්නා වෛද්‍ය සිසුන් සංඛ්‍යාව 160 සිට වසරකට සිසුන් 10 බැගින් වසර 4ක් තුලදී සිසුන් 40කින් වැඩි කර වාර්ෂිකව ඇතුලත් කර ගන්නා සිසුන් ගණන 200ක් කිරීමට යෝජිතය.

2.7.2.2 රුහුණ විශ්වවිද්‍යාලයේ වෛද්‍ය පීඨය සඳහා මහාචාර්ය ඒකකයක් ඉදි කිරීමේ ව්‍යාපෘතිය

2018 අයවැය යෝජනාවක් අනුව ක්‍රියාත්මක වන මෙම ව්‍යාපෘතියේ මුළු පිරිවැය රුපියල් මිලියන 1,300 ක් වන අතර ව්‍යාපෘතියේ ඉදිකෙරෙන ගොඩනැගිලි වල වපසරිය වර්ග අඩි 110,655.64 කි. මෙම ව්‍යාපෘතියෙහි කොන්ත්‍රාත්තුව 2019.06.24 දින ප්‍රදානය කර ඇත. මෙම ව්‍යාපෘතිය අවසන් වන විට වෛද්‍ය අධ්‍යාපන ක්ෂේත්‍රයේ පශ්චාත් උපාධි ලබා ගැනීමේ පහසුකම් වැඩි දියුණු කිරීම, අධ්‍යන කටයුතු සඳහා අවශ්‍ය යටිතල පහසුකම් ලබා දිම, සෞඛ්‍ය ක්ෂේත්‍රයේ යටිතල පහසුකම්, විද්‍යාගාර සහ භෞතික සම්පත් වර්ධනය කිරීම ආදී අරමුණු ඉටු කර ගැනිමට අපේක්ෂිතය. අත්තිකාරම් මුදල් ලෙස 2020 වසරේ දී රුපියල් මිලියන 131.7 නිදහස් කර ඇති අතර 2024 වර්ෂය වෙනුවෙන් රුපියල් මිලියන 361.8ක් වෙන් කර ඇති අතර එම මුදලින් 2024.12.31 වන විට සම්පූර්ණ මුදලම වියදම් කර ඇති අතර 2024.12.31 දින වන විට දරා ඇති සමුච්චිත වියදම රුපියල් මිලියන 1304.64කි. 2024.12.31 වන විට ව්‍යාපෘතියේ භෞතික ප්‍රගතිය 84.4%ක මට්ටමක පවතී.

2.7.2.3 රුහුණ විශ්විද්‍යාලයේ නාවුක අධ්‍යයන මධ්‍යස්ථානය ඉදි කිරීමේ ව්‍යාපෘතිය

2018 අයවැය යෝජනාවක් අනුව ක්‍රියාත්මක වන මෙම ව්‍යාපෘතියේ මුළු පිරිවැය අගය රු.මිලියන 943ක් වන මෙම ව්‍යාපෘතියේ ඉදිකෙරෙන ගොඩනැගිලි වල වපසරිය වර්ග මීටර් 4,449 කි. මෙම කොන්ත්‍රාත්තුව 2019.05.28 දින ප්‍රධානය කර ඇත .මෙහි ඉදිකිරීම් කටයුතු ස්ථාන දෙකක සිදුවන අතර හපුගල සිදුවන ඉදිකිරීම් කටයුතු 2019.08.01 වන දින ද මාගාල්ලේ සිදුවන ඉදිකිරීම් කටයුතු 2019.12.01 වන දින ද ආරම්භ කර ඇත. අත්තිකාරම් මුදල් ලෙස 2020 වසරේ දී රුපියල් මිලියන 223.83 නිදහස් කර ඇත. මෙම ව්‍යාපෘතිය යටතේ රුහුණ විශ්වවිද්‍යාලයේ ඉංජිනේරු පීඨය සඳහා නාවුක ඉංජිනේරු සහ නාවුක ගෘහ නිර්මාණ ශිල්පය යන පාඨමාලා සඳහා පහසුකම් සැපයීම, යාත්‍රා ඉදිකිරීමේ කටයුතු සඳහා පර්යේෂණ සහ සංවර්ධන පහසුකම් සැපයීම, එම අධ්‍යයන කටයුතු සඳහා ශිෂ්‍යයන්ට අවශ්‍ය යටිතල පහසුකම් සැපයීම ආදී අරමුණු ඉටු කර ගැනීමට අපේක්ෂා කරන අතර විශ්වවිද්‍යාලය සඳහා සිසුන් ඇතුලත් කර ගැනීම සිසුන්100 දෙනෙකුගෙන් පමණ ඉහල යනු ඇතැයි ද අපේක්ෂා කරයි. 2024 වර්ෂය වෙනුවෙන් රුපියල් මිලියන 273ක් වෙන් කර ඇති අතර එම මුදලින් 2024.12.31 වන විට රුපියල් මිලියන 264.69ක් මුදලක් වියදම් කර ඇති අතර 2024.12.31 දින වන විට දරා ඇති සමුච්චිත වියදම රුපියල් මිලියන 845.03කි. 2024.12.31 වන විට ව්‍යාපෘතියේ භෞතික ප්‍රගතිය 100%ක මට්ටමක පවතී.

2.7.2.4 රුහුණ විශ්විද්‍යාලයේ සම සෞඛ්‍ය විද්‍යා පීඨය ඉදි කිරීමේ ව්‍යාපෘතිය

2019 අයවැය යෝජනාවක් අනුව ක්‍රියාත්මක වන මෙම ව්‍යාපෘතියේ මුළු පිරිවැය අගය රුපියල් මිලියන 3,000 ක් වන මෙම ව්‍යාපෘතියේ ඉදි කෙරෙන ගොඩනැගිලි වල වපසරිය වර්ග අඩි 117,929.60 කි. මෙම ව්‍යාපෘතිය සඳහා 2020.11.24 දිනැතිව කොන්ත්‍රාත්තුව ප්‍රදානය කරන ලදී. අත්තිකාරම් මුදල් ලෙස 2020 වසරේ දි රුපියල් මිලියන 134.69ක් නිදහස් කර ඇත. 2024 වර්ෂය වෙනුවෙන් රුපියල් මිලියන 1,059.7ක් වෙන් කර ඇති අතර එම මුදලින් 2024.12.31 වන විට සම්පූර්ණ මුදලම වියදම් කර ඇති අතර 2024.12.31 දින වන විට දරා ඇති සමුච්චිත වියදම රුපියල් මිලියන 2,457.72කි. 2024.12.31 වන විට ව්‍යාපෘතියේ භෞතික ප්‍රගතිය 94%ක මට්ටමක පවතී.

රුහුණ විශ්වවිද්‍යාලයේ වෛද්‍ය පීඨය සඳහා මහල් දොලහක ගොඩනැගිල්ලක් ඉදිකිරීමේ ව්‍යාපෘතියේ හා මහාචාර්ය ඒකකයක් ගොඩනැගිල්ලක් ඉදිකිරීමේ ව්‍යාපෘතියේ ඡායාරූප සටහන් පහත දක්වා ඇත.

රුහුණ විශ්වවිද්‍යාලයේ වෛද්‍ය පීඨය සඳහා මහල් දොලහක ගොඩනැගිල්ලක් ඉදි කිරීමේ ව්‍යාපෘතිය

රුහුණ විශ්විද්‍යාලයේ සම සෞඛ්‍ය විද්‍යා පීඨය ඉදි කිරීමේ ව්‍යාපෘතිය

2.7.2.5 සබරගමුව විශ්වවිද්‍යාලයේ වෛද්‍ය පීඨය ඉදි කිරීමේ ව්‍යාපෘතිය අදියර

2018 අයවැය යෝජනාවක් අනුව ක්‍රියාත්මක වන මෙම ව්‍යාපෘතිය අදියර 03ක් යටතේ ක්‍රියාත්මක වේ. මෙම වෛද්‍ය පීඨය ස්ථාපිත කිරීමෙන් පසුව වසරකට වෛද්‍ය පීඨය සඳහා ඇතුලත් වන ශිෂ්‍ය සංඛ්‍යාව 75 – 100ත් අතර වේ. වෛද්‍ය පීඨයේ සියළුම ඉදි කිරීම් අවසන් වූ පසුව රත්නපුර ශික්ෂණ රෝහලේ යටිතල පහසුකම්, වෛද්‍ය සේවා සැපයීම්, සායනික ක්‍රියාකාරකම් ප්‍රවර්ධනය සහ සමාජ සුභ සාධනය ඇතුළු සියළුම අංශවල ප්‍රගතියක් අපේක්ෂා කෙරේ.

පළමු අදියර - මෙම අදියර දේශීය අරමුදල් යටතේ මූල්‍යනය කරන අතර මුළු පිරිවැය අගය රුපියල් මිලියන 3,070කි. 2024.12.31වන විට ඉදි කිරීම් කටයුතු අවසන් වූ මෙම ව්‍යාපෘතිය වෙනුවෙන් 2024 වර්ෂය සඳහා රුපියල් මිලියන 268ක් අවසන් බිල්පත් ගෙවීම සඳහා වෙන් කර තිබූ අතර එම මුදලින් 2024.12.31 වන විට රුපියල් මිලියන 255.72ක මුදලක් වියදම් කර ඇති අතර 2024.12.31 දින වන විට දරා ඇති සමුච්චිත වියදම රුපියල් මිලියන 2,011.03කි.

දෙවන අදියර - සවුදි සංවර්ධන අරමුදල මඟින් මූල්‍යනය කරන මෙම ව්‍යාපෘතියේ මුළු පිරිවැය රු. මිලියන 9,096 කි. මෙම ව්‍යාපෘතියේ ඉදිකෙරෙන ගොඩනැගිලි වල වපසරිය වර්ග මීටර් 38, 000 කි. ණය ගිවිසුම බලපැවැත්වෙන දිනය 2019.12.19 වන අතර එතැන් පටන් ක්‍රියාත්මක වන ව්‍යාපෘතියේ උපදේශන සේවා ආයතනය මඟින් අවශ්‍ය ඉදිකිරීම් සැලසුම් කරමින් පවතී. 2024 වර්ෂය වෙනුවෙන් රුපියල් මිලියන 5,159.3ක් වෙන් කර ඇති අතර එම මුදලින් 2024.12.31 වන විට රුපියල් මිලියන 3,877.47ක මුදලක් වියදම් කර ඇත. 2024.12.31 වන විට ව්‍යාපෘතියේ භෞතික ප්‍රගතිය 47%ක මට්ටමක පවතී.

තෙවන අදියර - දෙවන අදියර ක්‍රියාත්මක වී අවසන් වීමෙන් පසු ඉතිරිවීම් තිබුනහොත් තෙවන අදියර පිලිබඳව සලකා බැලීමට නියමිතය.

2.7.2 ව්‍යාපෘති ක්‍රියාකාරකම් සඳහා දරන ලද දායකත්වය

- දේශීය විදේශීය ව්‍යාපෘතිවලට අදාළව 2024 වර්ෂයේ කාර්තු හතර සඳහා ප්‍රගති වාර්තාව ජනාධිපති ලේකම් කාර්යාලයටත් 2024 වසරේ කාර්තු හතර සඳහා වූ ප්‍රගති වාර්තාව ව්‍යාපෘති මෙහෙයුම් හා කළමනාකරණ දෙපාර්තමේන්තුවට ලබා දී ඇත.
- 2024 වර්ෂයේ දී විදේශීය ව්‍යාපෘතිවලට හා අයවැය යෝජනාවලට අදාළව පවත්වන ලද මෙහෙයුම් කමිටු රැස්වීම් පහත පරිදි පවත්වා ඇත.

ව්‍යාපෘතිය	රැස්වීම් සංඛ්‍යාව
විද්‍යා හා තාක්ෂණ මානව සම්පත් සංවර්ධන ව්‍යාපෘතිය (ADB)	04
නැගෙනහිර විශ්වවිද්‍යාලයේ සෞඛ්‍ය ආරක්ෂණ විද්‍යාපීඨය සඳහා ගොඩනැගලි සංකීර්ණය ඉදිකිරීමේ ව්‍යාපෘතිය	0
වයඹ විශ්වවිද්‍යාලයීය නගර සංවර්ධන ව්‍යාපෘතිය (WUTDP)	02
සබරගමුව විශ්වවිද්‍යාලයේ වෛද්‍ය පීඨය ඉදි කිරීමේ ව්‍යාපෘතිය	02
රුහුණු විශ්වවිද්‍යාලයේ වෛද්‍ය පීඨය සඳහා මහල් 12 ක ගොඩනැගිල්ලක් ඉදිකිරීම	02
රුහුණු විශ්වවිද්‍යාලයේ නාවුක අධ්‍යයන හා නාවික කටයුතු පිලිබඳ ඒකකයක් පිහිටුවීම	
කරාපිටිය රෝහලේ මහාචාර්ය ඒකකයක් පිහිටුවීමේ ව්‍යාපෘතිය	
රුහුණු විශ්වවිද්‍යාලයේ සම සෞඛ්‍ය විද්‍යාපීඨයක් ස්ථාපිත කිරීමේ ව්‍යාපෘතිය	
පේරාදෙණිය විශ්ව විද්‍යාලය සංවර්ධනය කිරීමේ ව්‍යාපෘතිය	01

එකතුව	**11**

වගුව 2.35

- 2024 වර්ෂයේ විදේශ ව්‍යාපෘති 10 සහ අයවැය යෝජනා ව්‍යාපෘති 09 ක් සැලසුම් අංශයේ අධීක්ෂණය යටතේ ක්‍රියාත්මක කරන ලදි.
- අයවැය යෝජනාවලට අදාළව මාසික ප්‍රගති වාර්තා ජාතික අයවැය දෙපාර්තමේන්තුව වෙත යොමු කර ඇත.
- 2023 වාර්ෂික කාර්ය සාධන වාර්තාව හා ප්‍රගති සමාලෝචන වාර්තාව සකස් කර ශ්‍රී ලංකා පාර්ලිමේන්තුව වෙත ලබා දී ඇත.
- 2023 වර්ෂයට විගණන විමසීම් 02 ක් සඳහා පිළිතුරු සපයා ඇත.
- උසස් අධ්‍යාපනය සඳහා වන උපකමිටු නියෝජනය කරමින් අවසන් වාර්ථාව සකස් කිරීම සඳහා දායකත්වය ලබා දී ඇත.
- විදේශීය ප්‍රදාන යටතේ පහත දක්වා ඇති පරිදි ව්‍යාපෘති යෝජනා නිර්දේශ කර අනුමැතිය ලබා ගෙන ඇත.

විශ්වවිද්‍යාලය	අමාත්‍යාංශය මඟින් නිර්දේශිත ව්‍යාපෘති ගණන	ජාතික ක්‍රම සම්පාදන දෙපාර්තමේන්තුව මඟින් නිර්දේශිත ව්‍යාපෘති ගණන	අනුමැතිය ලත් ව්‍යාපෘති ගණන	මුදල රු.මි
පේරාදෙනිය විශ්වවිද්‍යාලය	3	2	1	187.81
මොරටුව විශ්වවිද්‍යාලය	1	1	1	23.15
යාපනය විශ්වවිද්‍යාලය	1	1	0	537.7
ශ්‍රී ජයවර්ධන පුර විශ්වවිද්‍යාලය	1	1	0	116.18
නැගෙනහිර විශ්වවිද්‍යාලය	1	1	0	26.12
එකතුව	**7**	**6**	**2**	**890.96**

වගුව 2.36

2.8 රාජ්‍ය නොවන උසස් අධ්‍යාපන අංශය

2.8.1 2024 වර්ෂයේ දී උපාධි පිරිනැමීමේ ආයතන ලෙස පිළිගත් රාජ්‍ය නොවන උසස් අධ්‍යාපන ආයතන

2024 වර්ෂයේ දී පහත සඳහන් ආයතනය උපාධි ප්‍රදානය කරන ආයතනයක් ලෙස පිළිගන්නා ලදී.

1) බ්‍රිටිෂ් ස්කූල් ඔෆ් කොමර්ස් පුද්ගලික සමාගම

අනුව, 2024 දෙසැම්බර් 31 දිනට, ආයතන 28ක් උපාධි ප්‍රදානය කිරීමේ ආයතනයන් ලෙස පිළිගෙන ඇත.

2024.01.01 සිට 2024.12.31 දිනට මෙම ආයතන මඟින් පිරිනැමීමට නව උපාධි පාඨමාලා 15ක් පිළිගෙන ඇත. ඒ අනුව 2024 දෙසැම්බර් 31 දින වන විට රාජ්‍ය නොවන උසස් අධ්‍යාපන ආයතන වෙත උපාධි ප්‍රදානය කිරීමේ අවසරය ලැබී ඇති මුළු උපාධි පාඨමාලා ගණන 277 කි.

උපාධි පාඨමාලා සංඛ්‍යාව

	ප්‍රථම උපාධිය (Basic Degrees)	පශ්චාත් ඩිප්ලෝමා (P/G Diploma)	ශාස්ත්‍රපති/ විද්‍යාපති (Master)	දර්ශනශූරි (M Phil)	දර්ශනපති (Ph D)	මුළු ගණන
31.12.2023 දිනට පිළිගනු ගැබු උපාධි පාඨමාලා සංඛ්‍යාව	199	15	25	12	12	263
2024.01.01 සිට 2024.12.31 දින දක්වා පිළිගනු ගැබු උපාධි පාඨමාලා සංඛ්‍යාව	13	0	01	0	0	14
2024.12.31 දිනට පිළිගෙන ඇති උපාධි පාඨමාලා සංඛ්‍යාව	212	15	26	12	12	277

2.37 වගුව

2.8.2 රාජ්‍ය නොවන උසස් අධ්‍යාපන ආයතන පිළිබඳ තොරතුරු පවත්වා ගෙන යාම.

උපාධි ප්‍රදානය කරන ආයතන ලෙස පිළිගත් ආයතනවල ක්‍රියාකාරකම් අධීක්ෂණය කිරීම සඳහා, මෙම අංශය මඟින් එම ආයතනවල උපාධි වැඩසටහන් සහ සිසුන් බඳවා ගැනීම් පිළිබඳ තොරතුරු අඩංගු දත්ත ගබඩාවක් පවත්වා ගෙන යයි. එම තොරතුරු යාවත්කාලීන කිරීම ද මෙම අංශය මගින් සිදු කෙරේ. 2024 වර්ෂයේ විස්තර මේ සමඟ අමුණා ඇත.

<u>**2024 වසර සඳහා සිසුන් බඳවා ගැනීමේ විස්තර**</u>

	උපාධි ප්‍රදානය කරනු ලබන ආයතනය	***2024*** **වර්ෂය**		
		2024 වර්ෂයේ ඇතුළත් කර ගත්	**මුළු ශිෂ්‍ය ලියාපදිංචිය**	**2024 වර්ෂයේ උපාධිය ලබා ගත් ශිෂ්‍ය සංඛ්‍යාව**
01	මැනුම් හා සිතියම් ගත කිරීමේ ආයතනය (ISM)	0	22	0
02	ශ්‍රී ලංකා ඉන්ස්ටිටියුට් ඔෆ් ඉන්ෆොමේෂන් ටෙක්නොලොජි (ගැරන්ටි) ලිමිටඩ් (SLIIT)	7403	17578	3074
03	ශ්‍රී ලංකා සංවර්ධන පරිපාලන ආයතනය (SLIDA)	0	16	0
04	ජාතික සමාජ සංවර්ධන ආයතනය (NISD)	309	1295	128
05	ඇක්වයිනාස් කොලේජ් ඔෆ් හයර් ස්ටඩීස් (AQUINAS)	134	405	157
06	සවුත් ඒෂියන් ඉන්ස්ටිටියුට් ඔෆ් බිස්නස් ඇන්ඩ් ටෙක්නොලොජි (SAITM)	ක්‍රියාත්මක නොවේ.		

07	නැෂනල් ස්කූල් ඔෆ් බිස්නස් මැනේජ්මන්ට් ලිමිටඩ් (NSBM)	754	5656	679
08	කොලම්බු ඉන්ටනැෂනල් නොටිකල් ඇන්ඩ් ඉංජිනියරින් කොලේජ් (ප්‍රයිවට්) ලිමිටඩ්- CINEC	586	2917	447
09	ශ්‍රී ලංකා ඉන්ටර්නැෂනල් බුඩිස්ට් ඇකඩමි (SIBA)	393	992	340
10	ශ්‍රී ලංකාවේ වරලත් ගණකාධිකාරීවරයන්ගේ ආයතනය (CASL)	583	2226	228
11	සණස කැම්පස් ලිමිටඩ් (SANASA)	21	178	38
12	හොරයිසන් කොලේජ් ඔෆ් බිස්නස් ඇන්ඩ් ටෙක්නොලොජි (ප්‍රයිවට්) ලිමිටඩ් (HORIZON)	683	2281	378
13	සීමාසහිත කාට්සු හයිලි ඇඩ්වාන්ස් මෙඩිකල් ට්‍රේනින් ටෙක්නොලොජි (පෞද්ගලික) සමාගම (KIU)	2229	8796	748
14	නාගානන්ද ඉන්ටර්නැෂනල් ඉන්ස්ටිටියුට් ෆො බුඩිස්ට් ස්ටඩීස් (ප්‍රයිවට්) ලිමිටඩ්	38	86	308
15	එස්.එල්.ටී කැම්පස් (ප්‍රයිවට්) ලිමිටඩ් (SLTC)	862	4347	669
16	ශ්‍රී ලංකා ඉන්ස්ටිටියුට් ඔෆ් නැනෝ ටෙක්නොලොජි (ප්‍රයිවට්) ලිමිටඩ් (SLINTEC)	ලැබී නොමැත.		
17	සීගීස් කැම්පස් (ප්‍රයිවට්) ලිමිටඩ් (SAEGIS)	33	752	83
18	ඊසොෆ්ට් මෙට්‍රෝ කැම්පස් (ප්‍රයිවට්) ලිමිටඩ් (ESOFT)	0	212	0
19	ඉන්ස්ටිටියුට් ඔෆ් කෙමෙස්ට්‍රි, සිලෝන් ආයතනය (ICHEM)	190	714	0
20	ඉන්ටර්නැෂනල් කොලේජ් ඔෆ් බිස්නස් ඇන්ඩ් ටෙක්නොලොජි ලිමිටඩ්(ICBT)	42	82	0
21	බෙනඩික්ට් XVI කැතලික් ඉන්ස්ටිටියුට් ඔෆ් හයර් එඩියුකේෂන් (ප්‍රයිවට්) ලිමිටඩ් (BCI)	122	361	0
22	රෝයල් ඉන්ස්ටිටියුට් කලම්බු (ප්‍රයිවට්) ලිමිටඩ් ආයතනය (RIC)	9	12	0
23	බිස්නස් මැනේජ්මන්ට් ස්කූල් ප්‍රයිවට් ලිමිටඩ් (BMS)	10	10	0
24	ඉන්ටර්නැෂනල් ඉන්ස්ටිටියුට් ඔෆ් හෙල්ත් සයන්ස් (පීවීටී) එල්ටීඩී	0	0	0
25	**ලංකා නිපෝන් බිස්ටෙක් ඉන්ස්ටිටියුට් ප්‍රයිවට් ලිමිටඩ්**	86	128	0
26	**ගේට්වේ කොලේජ් පුද්ගලික සමාගම**	12	12	0
27	ලයිසියම් කැම්පස් පුද්ගලික සමාගම	30	30	0
28	බ්‍රිටිෂ් ස්කූල් ඔෆ් කොමර්ස් ප්‍රයිවට් ලිමිටඩ්	අලුතින් පිළිගත් ආයතනයකි.		
	එකතුව	**15722**	**47183**	**6628**

මූලාශ්‍රය: අදාළ ආයතන විසින් සපයන ලද තොරතුරු *2.38 වගුව*

2.8.3 ශ්‍රී ලංකාවේ උසස් අධ්‍යාපන ආයතනවල තත්ත්ව සහතිකකරණ සහ ප්‍රතීතන ක්‍රියා පටිපාටියේ ප්‍රගතිය

සම්මත මෙහෙයුම් ක්‍රියා පටිපාටිය (SOP)

උපාධි ප්‍රදානය කරන ආයතනයක් ලෙස පිළිගැනීම සඳහා සම්මත මෙහෙයුම් ක්‍රියා පටිපාටිය (SOP) සකස් කිරීම පිළිබඳව ප්‍රතීතනය සහ තත්ත්ව සහතිකකරණය පිළිබඳ ස්ථාවර කමිටුව (SCAQA) මගින් අවධාරණය කරන ලදී. 1978 අංක 16 දරන විශ්වවිද්‍යාල පනතේ 25අ වගන්තිය යටතේ උසස් අධ්‍යාපන ආයතනයක් උපාධි ප්‍රදානය කරන ආයතනයක් ලෙස පිළිගැනීම සඳහා ක්‍රියා පටිපාටිය සහ නිර්ණායක ස්ථාපිත කිරීම SOP හි අරමුණයි.

2007 අංක 7 දරන සමාගම් පනත, ආයෝජන මණ්ඩල නීතිය හෝ දේශීය උපාධි ප්‍රදානය කිරීමේ තත්ත්වය අපේක්ෂා කරමින් පාර්ලිමේන්තු පනතක් මගින් ස්ථාපිත කරන ලද ව්‍යවස්ථාපිත ආයතන යටතේ ලියාපදිංචි කර ඇති සියලුම උසස් අධ්‍යාපන ආයතන සඳහා මෙම විෂය පථය අදාළ වේ.

2.8.4 රාජ්‍ය නොවන උසස් අධ්‍යාපන අංශය විසින් පිරිනමනු ලබන අධ්‍යාපනයේ ගුණාත්මකභාවය ඉහළ නැංවීම සඳහා නව ප්‍රගමනයන්.

TNE ප්‍රතිපත්තිය

ජාත්‍යන්තරකරණ උපාය මාර්ගයක් ලෙස, වර්තමාන සන්දර්භය තුළ රටවල් අතර පතළ (transnational) අධ්‍යාපනය (TNE) වැදගත් කාර්යභාරයක් ඉටු කරයි. රටවල් අතර පතළ උසස් අධ්‍යාපනය යනු මව් ආයතනයක් විසින් සෘජුව හෝ ජාත්‍යන්තර හවුල්කරුවෙකු සමඟ සහයෝගයෙන් ක්‍රියාත්මක වන පාඨමාලා විදේශයන්හි ලබා දීම ලෙස අර්ථ දැක්වේ. පසුගිය දශකය තුළ ශ්‍රී ලංකාවේ TNE සැපයුම්කරුවන්ගේ වේගවත් ව්‍යාප්තියක් දැක තිබේ. මෙම සැපයුම්කරුවන් අතරින් බොහෝ දෙනෙක් අධ්‍යාපන ක්ෂේත්‍රයේ නියැලී සිටින ව්‍යාපාර ලෙස (සමාගම් රෙජිස්ට්‍රාර් හෝ ආයෝජන මණ්ඩලය සමඟ) ලියාපදිංචි වී ඇති අතර, අධ්‍යාපන අමාත්‍යාංශය විසින් ලියාපදිංචි කිරීම හෝ නියාමනය කිරීම සඳහා කිසිදු විධිවිධානයක් නොමැත.

ඒ අනුව, අමාත්‍යාංශයේ රාජ්‍ය නොවන උසස් අධ්‍යාපන අංශය මගින් පහත සඳහන් අරමුණින් TNE ක්ෂේත්‍රය සඳහා ප්‍රතිපත්තියක් කෙටුම්පත් කිරීම ආරම්භ කර ඇත;

අ. ආර්ථික වර්ධනයට හේතු වන ප්‍රධාන අංශවල රැකියා නියුක්තිය කෙරෙහි අවධානය යොමු කරමින්, ශ්‍රී ලංකාවේ තරුණ තරුණියන්ට උසස් තත්ත්වයේ උසස් අධ්‍යාපනය සඳහා ප්‍රවේශය ක්‍රමානුකූලව පුළුල් කිරීමට පහසුකම් සැලසීම.

ආ. රජය විසින් හඳුනාගෙන ඇති ප්‍රමුඛතා ක්ෂේත්‍රවල අවශ්‍ය කුසලතා ඇති ශ්‍රම බලකාය සැපයීමෙන් තිරසාර සංවර්ධනයට සහ ආර්ථික වර්ධනයට සහාය වීම.

ඇ. විදේශයන්හි උපාධි හා පශ්චාත් උපාධි අධ්‍යාපනය කරා යොමුවන සිසුන් සංඛ්‍යාව අඩු කිරීම, එමඟින් විදේශ විනිමයපිටතට ගලායාම අවම කිරීම.

ඇ. ජාත්‍යන්තර සිසුන් ආකර්ෂණය කර ගනිමින් සහ රටට සැලකිය යුතු ආදායමක් උපයා ගනිමින්, ශ්‍රී ලංකාව උසස් අධ්‍යාපනය සඳහා කලාපීය මධ්‍යස්ථානයක් ලෙස ස්ථානගත කරන උපායමාර්ගික ප්‍රවේශයක් සඳහා ශක්තිමත් පදනමක් ස්ථාපිත කිරීම.

2.8.5 ආවර්තක ආයතනික සමාලෝචනය /ආවර්තක වැඩසටහන් සමාලෝචනය

- රාජ්‍ය නොවන උසස් අධ්‍යාපන ආයතනවල සහ මෙම විධිවිධාන යටතේ පිළිගත් උපාධිවල ගුණාත්මකභාවය සහතික කිරීම සඳහා, අදාළ ගැසට් නිවේදනය ප්‍රකාශයට පත් කළ දින සිට වසර පහක (05) කාලයක් සම්පූර්ණ කර ඇති සියලුම ආයතන සහ උපාධි වැඩසටහන් සමාලෝචනයක් පැවැත්වීමට තීරණය කර ඇත. 2014.07.28 දින පැවති ප්‍රතීතනය සහ තත්ත්ව සහතිකය පිළිබඳ ස්ථාවර කමිටුවේ (SCAQA) 15 වන රැස්වීමේදී මෙම තීරණය ගන්නා ලදී.
- 2023.12.31 වන විට, මුළු ආයතන 27 ක් උපාධි ප්‍රදානය කරන ආයතන ලෙස පිළිගෙන ඇති අතර, මෙම ආයතන විසින් උපාධි වැඩසටහන් 261 ක් ලබා දීම සඳහා අනුමත කර ඇත. මෙයින්, ආයතන 16 ක් සහ උපාධි වැඩසටහන් 120 ක් ඔවුන්ගේ මූලික පිළිගැනීමේ සිට වසර පහක කාලය සම්පූර්ණ කර ඇති අතර එබැවින් පස් අවුරුදු සමාලෝචන ක්‍රියාවලියට යටත් වේ.

2.8.6 ශිෂ්‍ය සමීක්ෂණය

රාජ්‍ය නොවන උසස් අධ්‍යාපන ආයතනයන්හි (DANSHEIs) ශිෂ්‍ය සමීක්ෂණය ශ්‍රී ලංකාවේ අධ්‍යාපන අමාත්‍යාංශයේ රාජ්‍ය නොවන උසස් අධ්‍යාපන අංශය විසින් පවත්වනු ලැබේ

මෙම සමීක්ෂණය ශ්‍රී ලංකාවේ අධ්‍යාපන අමාත්‍යාංශයේ රාජ්‍ය නොවන උසස් අධ්‍යාපන අංශයේ අධීක්ෂණ ඒකකය විසින් සිදු කරනු ලැබේ. උපාධි ප්‍රදානය කරන රාජ්‍ය නොවන උසස් අධ්‍යාපන ආයතන (DANSHEIs) වලට ඇතුළත් වන සිසුන්ට ප්‍රශස්ත ඉගෙනුම් අවස්ථා සඳහා ප්‍රවේශය ඇති බව සහතික කිරීම මගින් අධ්‍යාපනයේ ගුණාත්මකභාවය ඉහළ නැංවීම මෙහි අරමුණයි.

2.8.7 ප්‍රතීතනය සහ තත්ත්ව සහතිකකරණය පිළිබඳ ස්ථාවර කමිටුවේ (SCAQA) පරීක්ෂණ චාරිකා

ප්‍රතීතනය සහ තත්ත්ව සහතිකකරණය පිළිබඳ ස්ථාවර කමිටුවේ (SCAQA) සාමාජිකයෝ, අධ්‍යාපන අමාත්‍යාංශයේ නිලධාරීන් සමඟ එක්ව, විශ්වවිද්‍යාල පනතේ 25අ වගන්තිය යටතේ පිළිගත් උපාධි ප්‍රදානය කරන ආයතන නැරඹීමට ගියහ.

මෙම සංචාරවල අරමුණ වූයේ SCAQA සාමාජිකයින්ට අදාළ ආයතනවල ඇති පහසුකම් සහ සම්පත් පරීක්ෂා කිරීමට අවස්ථාව ලබා දීමයි.

2.8.8 තත්ත්ව සහතිකකරණ සහ ප්‍රතීතන කමිටුව පිහිටුවීම

තත්ත්ව සහතිකකරණ සහ ප්‍රතීතන කොමිෂන් සභාව පිහිටුවීම සඳහා වන අවසන් කෙටුම්පත 2023.06.22 දින නිෂ්කාශනය සඳහා නීතිපති දෙපාර්තමේන්තුවට යොමු කර ඇත. නීතිපති දෙපාර්තමේන්තුව තවමත් ව්‍යවස්ථානුකූලභාවය පිළිබඳ සහතිකය ලබා දී නොමැති අතර ජාතික උසස් අධ්‍යාපන කොමිෂන් සභාව පිහිටුවීමට අපේක්ෂා කරන තවත් පනත් කෙටුම්පතක් ද ක්‍රියාත්මක වෙමින් පවතින බැවින් එම පනත් කෙටුම්පත සමඟ ඉදිරියට යාමට අවශ්‍ය දැයි විමසා ඇත.

2.8.9 එම ආයතනයේ ශක්‍යතාව සහ පහසුව ඇගයීම සඳහා මාර්ගෝපදේශයක් ස්ථාපිත කිරීම.

දැනට ක්‍රියාත්මක වන පහත සඳහන් පෞද්ගලික උසස් අධ්‍යාපන ආයතන විශ්වවිද්‍යාල බවට පරිවර්තනය කිරීම.

(අ)නැෂනල් ස්කූල් ඔෆ් බිස්නස් මැනේජ්මන්ට් ලිමිටඩ් (NSBM)

(ආ) ශ්‍රී ලංකා ඉන්ස්ටිටියුට් ඔෆ් ඉන්ෆොමේෂන් ටෙක්නොලොජි (ගැරන්ටි) ලිමිටඩ් (SLIIT)

(ඇ) හොරයිසන් කැම්පස්

(ඈ) රෝයල් ඉන්ස්ටිටියුට්

1978 අංක 16 දරන විශ්වවිද්‍යාල පනතේ 130 වගන්තියේ දක්වා ඇති විධිවිධානය, විශ්වවිද්‍යාල පනත මගින් ස්ථාපිත කර ක්‍රියාත්මක කරන ලද විශ්වවිද්‍යාල හැර වෙනත් උසස් අධ්‍යාපන ආයතනයක් "විශ්ව විද්‍යාලය" යන යෙදුම භාවිතා කිරීම වළක්වන බැවින්, මෙම යෝජනාව ක්‍රියාත්මක කිරීම සඳහා අවශ්‍ය පරිදි විශ්වවිද්‍යාල පනත සංශෝධනය කිරීම අවශ්‍ය වේ.

2.8.10 උපාධි ප්‍රදානය කරන ආයතනය පිළිගැනීම සඳහා පවතින මාර්ගෝපදේශ වැඩිදියුණු කිරීම සහ රටවල් අතර පතළ (transnational) අධ්‍යාපනය නියාමනය කිරීම සඳහා මාර්ගෝපදේශයක් සකස් කිරීම.

ශ්‍රී ලංකාවේ විශ්වවිද්‍යාල පිහිටුවීම සඳහා පිළිගත් ජාත්‍යන්තර අධ්‍යාපන ආයතන පිළිගැනීමට කටයුතු කරමින් සිටින අතර, අ.පො.ස. (උසස් පෙළ) විභාගය සමත් වන සෑම සිසුවෙකුටම විශ්වවිද්‍යාල අධ්‍යාපනයට ප්‍රවේශ වීමට අවස්ථා නිර්මාණය කිරීමේ අරමුණින් මෙය ක්‍රියාත්මක වේ. රාජ්‍ය නොවන විශ්වවිද්‍යාල සඳහා ශක්තිමත් නියාමන රාමුවක් ස්ථාපිත කළ පසු, ජාත්‍යන්තර සිසුන් ඇතුළත් කර ගැනීම හරහා විදේශ විනිමය උත්පාදනය කිරීමට ද මෙම මුලපිරීම උත්සාහ කරයි.

සම්මත මෙහෙයුම් ක්‍රියා පටිපාටියක් (SOP) දැනට ප්‍රකාශනයේ අවසන් අදියරේ පවතින අතර, රටවල් අතර පතළ (transnational) අධ්‍යාපනය (TNE) නියාමනය කිරීම සඳහා ප්‍රතිපත්ති පත්‍රිකාවක් විශේෂඥ කමිටුවක් විසින් කෙටුම්පත් කරමින් පවතී.

2.9 පොළී රහිත ශිෂ්‍ය ණය යෝජනා ක්‍රමය

2.9.1 පොළී රහිත ශිෂ්‍ය ණය යෝජනා ක්‍රමය යටතේ සිසුන් බඳවා ගැනීමේ ප්‍රගතිය

වර්ෂය/ බඳවා ගැනීම	රාජ්‍ය නොවන උසස් අධ්‍යාපන ආයතන සංඛ්‍යාව	උපාධි වැඩසටහන් සංඛ්‍යාව	ලියාපදිංචි වූ සිසුන් සංඛ්‍යාව	බඳවා ගන්නා ලද සිසුන් සංඛ්‍යාව	උපාධි පාඨමාලා හැර ගිය සිසුන් සංඛ්‍යාව	උපාධි පාඨමාලා හදාරමින් සිටින සිසුන් සංඛ්‍යාව	උපාධිය සම්පූර්ණ කරන ලද සිසුන් සංඛ්‍යාව
2017/පළමු බඳවා ගැනීම	06	26	268	244	11	26	207
2018/ දෙවන බඳවා ගැනීම	08	38	1,281	1,178	89	85	1,004
2019/ තෙවන බඳවා ගැනීම	10	50	2,330	2,149	104	888	1,157
2020/ සිව්වන බඳවා ගැනීම	12	69	2,308	2,091	45	1,140	906
2021 පස්වන බඳවා ගැනීම	15	95	4,646	4,189	92	3,854	243
2022/ හයවන බඳවා ගැනීම	16	101	4,754	4,586	66	4,520	-
2023/ හත්වන බඳවා ගැනීම	17	93	4,060	3,562	-	3,562	
2024/ අටවන බඳවා ගැනීම	18	110	3175	2,964	-	2,964	-
එකතුව			**22,822**	**20,963**	**407**	**17,039**	**3,517**

2.40 වගුව

*2025.03.31 දිනට අදාළව ලබා ගත් දත්ත මත උක්ත ලේඛණය සකස් කර ඇත.

මෙම ණය යෝජනා ක්‍රමය යටතේ 2015 සිට 2022 දක්වා පසුගිය වසර හත තුළ අ.පො.ස (උ.පෙළ) සමත් සිසු සිසුවියන් රාජ්‍ය නොවන උසස් අධ්‍යාපන ආයතනවලට බඳවා ගන්නා ලදී.

පළමු බඳවා ගැනීම් පහ යටතේ සිසුන් තුන්දහස් පන්සිය දාහතක් (3,517) දැනටමත් මෙම පහසුකම අනුව උපාධි ලබා ඇත. වර්තමානයේ, සිසුන් දහසය දහස් තුන්සිය හැත්තෑ එකක් (16,371) පහත සඳහන් රාජ්‍ය නොවන උසස් අධ්‍යාපන ආයතන දහඅට (18) හි අධ්‍යාපනය හදාරමින් සිටිති.;

i. ශ්‍රී ලංකා ඉන්ස්ටිටියුට් ඔෆ් ඉන්ෆොමේෂන් ටෙක්නොලොජි (ගැරන්ටි) ලිමිටඩ් -SLIIT

ii. නැෂනල් ස්කූල් ඔෆ් බිස්නස් මැනේජ්මන්ට් ලිමිටඩ් -NSBM

iii. කොලම්බු ඉන්ටනැෂනල් නොටිකල් ඇන්ඩ් ඉංජිනියරින් කොලේජ් (ප්‍රයිවට්) ලිමිටඩ්- CINEC

iv. ශ්‍රී ලංකා ඉන්ස්ටිටියුට් ඔෆ් බුඩිස්ට් ඇකඩමි-SIBA

v. ශ්‍රී ලංකා වරලත් ගණකාධිකාරීවරයන්ගේ ආයතනය - ICASL

vi. සණස කැම්පස් ලිමිටඩ් ආයතනය - SANASA

vii. හොරයිසන් කොලේජ් ඕෆ් බිස්නස් ඇන්ඩ් ටෙක්නොලොජි (ප්‍රයිවට්) ලිමිටඩ් - HORIZON

viii. සීමාසහිත කාට්සු හයිලි ඇඩ්වාන්ස් මෙඩිකල් ට්‍රේනින් ටෙක්නොලොජි (පෞද්ගලික) සමාගම -KIU

ix. එස්.එල්.ටී කැම්පස් (ප්‍රයිවට්) ලිමිටඩ් - SLTC

x. සීගීස් කැම්පස් (ප්‍රයිවට්) ලිමිටඩ් - SAEGIS

xi. ඊසොෆ්ට් මෙට්‍රො කැම්පස් (ප්‍රයිවට්) ලිමිටඩ් - ESOFT

xii. ඇක්වයිනාස් කොලේජ් ඔෆ් හයර් ස්ටඩිස් - AQUINAS

xiii. ඉන්ස්ටිටියුට් ඔෆ් කෙමිස්ට්‍රි සිලෝන් - ICHEM

xiv. ඉන්ටර්නැෂනල් කොලේජ් ඔෆ් බිස්නස් ඇන්ඩ් ටෙක්නොලොජි ලිමිටඩ් - ICBT

xv.බෙනඩික්ට් XVI කැතලික් ඉන්ස්ටිටියුට් ඔෆ් හයර් එඩියුකේෂන්

xvi. රෝයල් ඉන්ස්ටිටියුට් ඔෆ් කලම්බු ලිමිටඩ් -RIC

xvii. නාගානන්ද ජාත්‍යන්තර බෞද්ධ අධ්‍යයන ආයතනය (NIIBS)

xviii ව්‍යාපාර කළමනාකරණ පාසල – BMS

2.9.1.1 2023 වර්ෂයේ දී හත්වන ශිෂ්‍ය කණ්ඩායම බඳවා ගැනීම

2019, 2020 සහ 2021 වර්ෂවල පැවති අ.පො.ස. උසස් පෙළ විභාග ප්‍රතිඵල මත පදනම්ව, 7වන බඳවා ගැනීම සඳහා තෝරා ගැනීම සහ බඳවා ගැනීම සම්බන්ධ කටයුතු 2023 වසර අවසන් වන විට අවසන් කරන ලදී. 7වන බඳවා ගැනීම සඳහා ලැබුණු මුළු අයදුම්පත් සංඛ්‍යාව 13,062 ක් වූ අතර සම්මුඛ පරීක්ෂණ මාර්ගගතව පවත්වන ලදී. අනතුරුව, අයදුම්කරුවන් 6,571දෙනෙකු තෝරාගත් අතර සිසුහු 3,766 දෙනෙක් රාජ්‍ය නොවන උසස් අධ්‍යාපන ආයතන 17ක ලියාපදිංචි වූහ. ඔවුන්ගෙන් සිසුන් 3,566දෙනෙක් දැනට තෙවන සමාසිකයේ අධ්‍යයන කටයුතු කරගෙන යති.

7වන බඳවා ගැනීම සඳහා මාර්ගගත සම්මුඛ පරීක්ෂණ පැවැත්වීම.

7වන බඳවා ගැනීම සඳහා රාජ්‍ය නොවන උසස් අධ්‍යාපන ආයතනවල ලියාපදිංචි වීම

2.9.1.2 2024 දී 8වන බඳවා ගැනීම සඳහා ලියාපදිංචි වීම

2020, 2021 සහ 2022 වර්ෂවල උසස් පෙළ විභාගය පදනම් කරගෙන 8වන බඳවා ගැනීම සඳහා 2024 සැප්තැම්බර් 09 වන දින අයදුම්පත් කැඳවන ලද අතර ලැබුණු මුළු අයදුම්පත් සංඛ්‍යාව 8,407 කි. සම්මුඛ පරීක්ෂණ මාර්ගගතව පවත්වන ලදී. ඒ අනුව, අයදුම්කරුවන් තුන්දහස් අටසිය හැත්තෑ එකක් (3,871) තෝරා ගන්නා ලද අතර, ඔවුන් අතරින් අයදුම්කරුවන් දෙදහස් හත්සිය හැත්තෑ හතක් (2,777) රාජ්‍ය නොවන උසස් අධ්‍යාපන ආයතන දාහතක (17) ලියාපදිංචි කර ඇත.

2.9.1 මූල්‍ය ප්‍රගතිය

2024 වර්ෂය සඳහා පොලී රහිත ශිෂ්‍ය ණය යෝජනා ක්‍රමය සඳහා මුළු ප්‍රතිපාදනය රුපියල් මිලියන 2000 කි. 2024 දෙසැම්බර් 31වන දින දක්වා මුළු වියදම රුපියල් මිලියන 1829.24 කි. 2024 දෙසැම්බර් 31වන දින වන විට රුපියල් මිලියන 1627.90 ක පොලියක් ගෙවා ඇත. 2023.12.31 වන විට අක්‍රිය ණය පියවීම සඳහා රුපියල් මිලියන 194 ක අතිරේක මුදලක් ගෙවා ඇත. 2024.03.01 වන විට රාජ්‍ය නොවන උසස් අධ්‍යාපන ආයතන 7ක මියගිය සිසුන් 12දෙනෙකු වෙනුවෙන් රුපියල් මිලියන 4.2 ක් ගෙවා ඇත.

2.9.2 වත්මන් සිසුන් සඳහා සමාසික ගාස්තු සහ ජීවන වියදම් දීමනා ගෙවීම

අධ්‍යයන කටයුතු කරගෙන යන සිසුන් 13,853දෙනෙකු සඳහා සමාසික වාර ගාස්තු ගෙවනු ලබන අතර සිසුන් 11,261 දෙනෙකු සඳහා ජීවන වියදම් දීමනා ගෙවනු ලබයි. කෙසේ වෙතත්, සිසුන් 326දෙනෙකු ණය ආපසු ගෙවීම පැහැර හැර ඇති අතර ඔවුන් ලංකා බැංකුව විසින් අක්‍රීය ණය (NPL) කාණ්ඩයට මාරු කර ඇත. මෙම සන්දර්භය තුළ, ලංකා බැංකුව විසින් 2023 ඔක්තෝබර් මාසයේ සිට අධ්‍යයන වාර ගාස්තු සහ දීමනාව ගෙවීම තාවකාලිකව අත්හිටුවන ලදී. මෙම ගැටලුව විසඳීමේ පියවරක් ලෙස, 2024.02.26 දිනැති අමාත්‍ය මණ්ඩල තීරණයට අනුව, අක්‍රිය ණය පියවීම සඳහා රු. මිලියන 194 ක අතිරේක මුදලක් ගෙවන ලදී.

ඊට අමතරව, 2023.03.27 දිනැති අමාත්‍ය මණ්ඩල තීරණයට අනුව, 7වන බඳවා ගැනීමේ සිට ණය යෝජනා ක්‍රමයට පහසුකම් සැලසීම සඳහා ලංකා බැංකුව සහ මහජන බැංකුව අවබෝධතා ගිවිසුමක් අත්සන් කරන ලද අතර, එහි පොලී අනුපාතය සහ සෑම වසරකම දෙසැම්බර් 31 වන දිනට අක්‍රීය ණය ප්‍රමාණයන් ඊළඟ වසරේදී මහා භාණ්ඩාගාරය විසින් ගෙවනු ලබන බවට නියම කර සඳහන් කරන ලදී.

03. පරිච්ඡේදය - 2024 දෙසැම්බර් 31 දිනෙන් අවසන් වර්ෂය සඳහා වැඩසටහන් අනුව වියදම් සාරාංශය

ඒසිඒ -2

2024 දෙසැම්බර් 31 දිනෙන් අවසන් වර්ෂය සඳහා වැඩසටහන් අනුව වියදම් සාරාංශය

වියදම් ශීර්ෂ අංකය :126

අමාත්‍යාංශයේ/ ~~දෙපාර්තමේන්තුවේ/ දිස්ත්‍රික් ලේකම් කාර්යාලයේ~~ නම: අධ්‍යාපන, උසස් අධ්‍යාපන සහ වෘත්තීය අධ්‍යාපන අමාත්‍යාංශය - උසස් අධ්‍යාපන අංශය

රු.

වාර්ෂික ඇස්තමේන්තුවේ සඳහන් පරිදි වැඩසටහන් අංකය	වියදමෙහි නම	අයවැය ඇස්තමේන්තුගත ප්‍රතිපාදන (1)	පරිපූරක ඇස්තමේන්තුගත ප්‍රතිපාදන (2)	මු.රෙ. 66/69 මාරු කිරීම් (3)	මුළු ශුද්ධ ප්‍රතිපාදන (4)=(1)+(2)+(3)	මුළු වියදම (5)	ශුද්ධ ප්‍රතිඵලය ඉතිරිය /(ඉක්මවීම) (6)=(4)-(5)
වැඩසටහන (1)	(1) පුනරාවර්තන	240,000,000	16,205,000	0	256,205,000	237,058,985	19,146,015
	(2) ප්‍රාග්ධන	1,945,000,000	0	274,000,000	2,219,000,000	2,196,152,728	22,847,272
	උප එකතුව	2,185,000,000	16,205,000	274,000,000	2,475,205,000	2,433,211,713	41,993,287
වැඩසටහන (2)	(1) පුනරාවර්තන	4,260,000,000	58,740,000	-288,500,000	4,030,240,000	3,912,539,995	117,700,005
	(2) ප්‍රාග්ධන	24,095,000,000	0	14,500,000	24,109,500,000	19,852,993,687	4,256,506,313
	උප එකතුව	28,355,000,000	58,740,000	-274,000,000	28,139,740,000	23,765,533,682	4,374,206,318
	මුළු එකතුව	30,540,000,000	74,945,000	0	30,614,945,000	26,198,745,395	4,416,199,605

....

~~ප්‍රධාන මුල්‍ය නිලධාරී~~/ ප්‍රධාන ගණකාධිකාරී/

~~අධ්‍යක්ෂ (මුදල්) /කොමසාරිස් (මුදල්)~~

දිනය :2025.02. 21

තුෂාරා මහානාම
ප්‍රධාන ගණකාධිකාරී
ලේකම් වෙනුවට
අධ්‍යාපන, උසස් අධ්‍යාපන සහ
වෘත්තීය අධ්‍යාපන අමාත්‍යාංශය
අංක 18. වෝඩ් පෙදෙස.
කොළඹ 07.

3.1 වගුව

3.1 වැඩසටහන් අනුව වියදම් මූල්‍යකරණ සාරාංශය

ඒසීඒ- 2(iv)

වැඩසටහන් අනුව වියදම් මූල්‍යකරණ සාරාංශය

අමාත්‍යාංශයේ/ දෙපාර්තමේන්තුවේ/ දිස්ත්‍රික් ලේකම් කාර්යාලයේ නම: අධ්‍යාපන, උසස් අධ්‍යාපන සහ වෘත්තීය අධ්‍යාපන අමාත්‍යාංශය - උසස් අධ්‍යාපන අංශය
වියදම් ශීර්ෂ අංකය :126

මූල්‍යකරණය		වැඩසටහන 01*		වැඩසටහන 02*		මුළු එකතුව		
සංකේතය	සංකේත විස්තරය	ශුද්ධ ප්‍රතිපාදනය ** 1	සත්‍ය වියදම 2	ශුද්ධ ප්‍රතිපාදනය ** 3	සත්‍ය වියදම 4	ශුද්ධ ප්‍රතිපාදනය ** 5	සත්‍ය වියදම 6	වියදමේ ප්‍රතිශතය *** (6÷5)X100
		රු.	රු.	රු.	රු.	රු.	රු.	%
11	දේශීය අරමුදල්	2,475,205,000	2,433,211,713	8,284,740,000	6,800,847,345	10,759,945,000	9,234,059,058	86%
12	විදේශ ණය	0	0	16,480,000,000	14,569,556,017	16,480,000,000	14,569,556,017	88%
13	විදේශ ප්‍රදාන	0	0	470,000,000	55,043,936	470,000,000	55,043,936	12%
14	ප්‍රතිපූර්ණය කරනු ලබන විදේශ ණය	0	0	760,000,000	758,277,893	760,000,000	758,277,893	100%
15	ප්‍රතිපූර්ණය කරනු ලබන විදේශ ප්‍රදාන	0	0	0	0	0	0	0%
16	ප්‍රතිපාර්ශවීය අරමුදල්	0	0	0	0	0	0	0%
17	විදේශ මූල්‍යායන ආශ්‍රිත දේශීය පිරිවැය	0	0	2,145,000,000	1,581,808,491	2,145,000,000	1,581,808,491	74%
18	විදේශ මූල්‍යායන ආශ්‍රිත දේශීය සම මූල්‍යානය	0	0	0	0	0	0	0%
				0	0	0	0	
21	විශේෂ නීති සේවා	0	0	0	0	0	0	0%
						0	0	
	එකතුව	2,475,205,000	2,433,211,713	28,139,740,000	23,765,533,682	30,614,945,000	26,198,745,395	86%

....
~~ප්‍රධාන මූල්‍ය නිලධාරී~~/ ප්‍රධාන ගණකාධිකාරී/
~~අධ්‍යක්ෂ (මුදල්) /කොමසාරිස් (මුදල්)~~
දිනය :2025.02. 27

තුෂාරා මහානාම
ප්‍රධාන ගණකාධිකාරී
ලේකම් වෙනුවට
අධ්‍යාපන, උසස් අධ්‍යාපන සහ
වෘත්තීය අධ්‍යාපන අමාත්‍යාංශය
අංක 18, වෝඩ් පෙදෙස,
කොළඹ 07.

3.2 වගුව

- පාසල් අංශය හා උසස් අධ්‍යාපන අංශය යන දෙඅංශයේම තනි විගණන වාර්තාවක් නිකුත් කර ඇති බැවින් එය පාසල් අංශයේ 2024 වාර්ෂික කාර්යසාධන වාර්තාවේ 3 පරිච්ඡේදයේ 3.10 ඡේදය යටතේ දක්වා ඇත.

04. පරිච්ඡේදය - කාර්ය සාධන දර්ශක

4.1 ආයතනයේ කාර්ය සාධන දර්ශක (ක්‍රියාකාරී සැලැස්ම මත පදනම්ව)

විශේෂිත දර්ශක	අපේක්ෂිත නිමැවුමේ ප්‍රතිශතයක් (%) ලෙස තත්‍ය නිමැවුම		
	50%-74%	**75%-89%**	**90%-100%**
උපාධිධාරී රැකියා නියුක්ත භාවය.	**69.1%**		
ජාතික උසස් අධ්‍යාපන පද්ධතිය වෙත සිසුන් ඇතුලත් කර ගැනීමේ වැඩිවීම.			**98% ***
විශ්ව විද්‍යාල ලෝක ශ්‍රේණිගත කිරීම.		89%	

4.1 වගුව

***2024** වර්ෂයේදී විශ්වවිද්‍යාල ප්‍රතිපාදන කොමිෂන් සභාව **(UGC)** යටතේ පවතින ජාතික විශ්වවිද්‍යාල සඳහා සිසුන් ඇතුලත් කර ගැනීමට අපේක්ෂිත සංඛ්‍යාව **43,204** නමුත් **2024** වසර සඳහා මේ වන විටත් සිසුන් බඳවා ගැනීම අවසන්ව නැත. එහෙත් 2024 දෙසැම්බර් 31දින වන විට 42282ක් බඳවා ගෙන ඇත.

05 පරිච්ඡේදය - තිරසර සංවර්ධන අරමුණු (SDG) සපුරා ගැනීමේ කාර්ය සාධනය

ඉලක්කය/ අරමුණු	ඉලක්ක	ජයග්‍රහණ දර්ශක	මේ දක්වා ජයග්‍රහණ ලබා ගැනීමේ ප්‍රගතිය		
			0%-49%	50%-74%	75%-100%
4.3 2030 වන විට සියළුම කාන්තාවන්ට සහ පිරිමින්ට ගුණාත්මක වශයෙන් ඉහළ සහ අඩු මුදලකට ලබා ගත හැකි විශ්වවිද්‍යාල අධ්‍යාපනය ඇතුලත්ව තාක්ෂණික, වෘත්තීය සහ තෘතියික අධ්‍යාපනය ලබා ගැනීමට හැකි වීම.	• පොළී රහිත ශිෂ්‍යාණය යෝජනා ක්‍රමය ක්‍රියාත්මක කිරීම.	ඇතුලත් කර ගන්නා සිසුන් ගණනේ වැඩිවීම.	42%		
	• ජාතික උසස් තාක්ෂණ අධ්‍යාපන ආයතනය (SLIATE) මගින් උසස් අධ්‍යාපන අවස්ථා ලබා දීම.			63%	
	• විශ්ව විද්‍යාල ප්‍රතිපාදන කොමිෂන් සභාව (UGC) යටතේ පවතින ජාතික විශ්වවිද්‍යාල සඳහා සිසුන් ඇතුලත් කර ගැනීම.				98% (*)
	• ශ්‍රී ලංකා භික්ෂු විශ්වවිද්‍යාලය සඳහා සිසුන් ඇතුලත් කර ගැනීම.				100%
	• ශ්‍රී ලංකා බෞද්ධ හා පාලි විශ්වවිද්‍යාලය සඳහා සිසුන් ඇතුලත් කර ගැනීම.				82%

ඉලක්කය/ අරමුණු	ඉලක්ක	ජයග්‍රහණ දර්ශක	මේ දක්වා ජයග්‍රහණ ලබා ගැනීමේ ප්‍රගතිය		
			0%-49%	50%-74%	75%-100%
4.5 2030 වන විට I. අධ්‍යාපනයේ ස්ත්‍රී පුරුෂ සමාජභාවය මත පදනම් වූ වෙනස්කම් තුරන් කිරීම. II. අධ්‍යාපනයේ සියළුම මට්ටම්වලට ප්‍රවේශ වීමේ අවස්ථාව තහවුරු කිරීම III. අබාධිත පුද්ගලයින්ට, ස්වදේශිකයන්ට සහ අවදානමට ලක්විය හැකි ළමුන්ට වෘත්තීය පුහුණුව ලබාගැනීමට අවස්ථාව සැලසීම.	• ඉලක්ක සපුරා ඇත. • ඉලක්ක සපුරා ඇත. • මෙම අමාත්‍යාංශයේ විෂය පථයට අයත් නොවේ.				100% 100% -

5.1 හදුනා ගන්නා ලද අදාළ තිරසර සංවර්ධන අරමුණු දක්වන්න.

5.1 වගුව

(*) **2024** වර්ෂයේදී විශ්ව විද්‍යාල ප්‍රතිපාදන කොමිෂන් සභාව **(UGC)** යටතේ පවතින ජාතික විශ්වවිද්‍යාල සඳහා සිසුන් **43,204** ඇතුලත් කර ගැනීමට අපේක්ෂා කරන ලදී. නමුත් **2024** වසර සඳහා මේ වන විටත් සිසුන් බඳවා ගැනීම අවසන්ව නැත.සාමාන්‍ය ප්‍රවේශය යටතේ මේ වන විට ඇතුලත් කරගෙන ඇති සංඛ්‍යාව **42,282** කි.එසේ වුවද **2023** වර්ෂයේ දී විශ්ව විද්‍යාල ප්‍රතිපාදන කොමිෂන් සභාව **(UGC)** යටතේ පවතින ජාතික විශ්වවිද්‍යාල සඳහා සිසුන් **43,209** බඳවා ගැනීමට අපේක්ෂා කල අතර සිසුන් **44,005** බඳවා ගන්නා ලදී. එය ප්‍රතිශතයක් ලෙස **102%** වේ.

5.2 තිරසර සංවර්ධන ඉලක්ක සපුරා ගැනීමේ ජයග්‍රහණ සහ අභියෝග සැකෙවින් විස්තර කරන්න.

තිරසර සංවර්ධන අරමුණු (SDG) 4.5 සපුරා ගැනීම සම්බන්ධව.

1. අධ්‍යාපනයේ ස්ත්‍රී පුරුෂ සමාජභාවය මත පදනම් වූ වෙනස්කම් තුරන් කිරීම.	-	උසස් අධ්‍යාපන අවස්ථා සඳහා තෝරා ගැනීම හුදෙක් Z- අගය මත රඳා පවතී. එය ස්ත්‍රී පුරුෂ සමාජභාවය මත පදනම් නොවේ.
2. අධ්‍යාපනයේ සියළුම මට්ටම්වලට ප්‍රවේශ වීමේ අවස්ථාව තහවුරු කිරීම.	-	උසස් අධ්‍යාපනයේ එක් එක් මට්ටම් අර්ථ දක්වා ඒ සඳහා ප්‍රවේශ වීමට අවශ්‍ය සුදුසුකම් ද දක්වා ශ්‍රී ලංකා සුදුසුකම් රාමුව (SLQF) මත සකස් කර ඇත. ඒ අනුව සුදුසුකම් සපුරා ලන ඕනෑම අයෙකුට විවිධ මට්ටම් වලට ප්‍රවේශ වීමට ඇති අවස්ථාවන් තහවුරු කර තිබේ. අමාත්‍යාංශය යටතෙහි වූ සියළුම අධ්‍යාපන ආයතනයන් මෙම රාමුවට අනුගත කර ඇත.
අබාධිත පුද්ගලයින්ට, ස්වදේශිකයන්ට සහ අවදානමට ලක්විය හැකි ළමුන්ට වෘත්තීය පුහුණුව ලබාගැනිමට අවස්ථාව සැලසීම.	-	මෙම අමාත්‍යාංශයේ විෂය පථයට අයත් නොවේ.

06 පරිච්ඡේදය - මානව සම්පත් පැතිකඩ

6.1 සේවක සංඛ්‍යා කළමනාකරණය

	අනුමත සේවක සංඛ්‍යාව	පවතින සේවක සංඛාව	ඇබෑර්තු/පුරප්පාඩු **
ජ්‍යෙෂ්ඨ	26	22	04
තෘතීයික	5	3	2
ද්විතියික	226	131	95
ප්‍රාථමික	44	40	4

6.1 වගුව

** මෙලෙස තනතුරු පුරප්පාඩු පැවතීම හේතුවෙන් එක් නිලධාරියෙකුට විෂයන් කිහිපයක කාර්යයන් ඉටු කිරීමට සිදුවීම නිසා අමාත්‍යාංශයේ අපේක්ෂිත අරමුණු කාර්යක්ෂමව හා සඵලදායීව ඉටු කිරීම දුෂ්කර වී ඇත. එබැවින් අදාල පුරප්පාඩු සම්පූර්ණ කිරීම සඳහා රාජ්‍ය පරිපාලන, ස්වදේශ කටයුතු, පළාත් සභා හා පළාත් පාලන අමාත්‍යාංශය දැනුවත් කර ඇත.

6.2 මානව සම්පත් සංවර්ධනය

වැඩසටහනේ නම	පුහුණුව ලද සේවක සංඛ්‍යාව	වැඩසටහනේ කාල සීමාව	සමස්ත ආයෝජනය		වැඩසටහනේ ස්වභාවය (දේශීය/ විදේශීය)	නිමැවුම / ලබා ගත් දැනුම*
			දේශීය	විදේශීය		
රාජ්‍ය පරිපාලන චක්‍රලේඛ 18/2020 අනුව රාජ්‍ය නිලධාරීන් විසින් අත්කර ගත යුතු රාජ්‍ය භාෂා ප්‍රවීණතාව (සංවර්ධන නිලධාරීන් සහ කලමනාකරණ සේවා නිලධාරීන්)	96	පැය 150	112,500.00		දේශීය	දෙමළ භාෂාව පිළිබඳ දැනුමින් නිපුණ වීම
International Digital Rural Revitalization Vocational Education Alliance	1	දින 08		$200	විදේශීය	
NEO-ICP-ENFP meeting	1	දින 03		$125	විදේශීය	
Visit to the University of Illionois , USA	1	දින 14		$ 300 පවුම් 75	විදේශීය	
Higher National Diploma in Public Procurement and Contract Administration - Degree Level	1	අවුරුදු 01	138,000.00 2024 වර්ෂයේදී රු.69,000.00 ක මුදලක් පළමු වාරිකය ලෙස ගෙවා ඇත.		දේශීය	

Seminar on Leadership Management of Government Officials for belt and road countries	1	දින 14		$375	විදේශීය	
රාජ්‍ය තාන්ත්‍රික හා ගෝලීය සබඳතා පිළිබඳ ඩිප්ලෝමා පාඨමාලාව	1	මාස 15	170,000.00 2024 වර්ෂයේදී රු.85,000.00 ක මුදලක් පළමු වාරිකය ලෙස ගෙවා ඇත.		දේශීය	
රියදුරන් සඳහා එක් දින වැඩමුළුව	3	දින 01	18,000.00		දේශීය	විනයගරුක රියදුරෙකුගේ වගකීම, ආරක්ෂිතව රිය පැදවීම සහ මාර්ග නීති පිළිබඳවත් වාහන නඩත්තු සිදු කළ යුතු ආකාරය පිළිබඳවත් දැනුමින් නිපුණ වීම
ප්‍රවාහන කළමනාකරණය - උසස් සහතික පත්‍ර පාඨමාලාව (5 වන කණ්ඩායම)	1	සිකුරාදා දින 20 ක්	60,000.00		දේශීය	
රාජ්‍ය පරිපාලන චක්‍රලේඛ 18/2020 අනුව රාජ්‍ය නිලධාරීන් විසින් අත්කර ගත යුතු රාජ්‍ය භාෂා ප්‍රවීණතාව (කාර්යාල සහායක නිලධාරීන් සහ රියදුරු නිලධාරීන්)	30	පැය 100	75,000.00		දේශීය	දෙමළ භාෂාව පිළිබඳ දැනුමින් නිපුණ වීම
රියදුරන් සඳහා එක් දින වැඩමුළුව	2	දින 01	12,000.00		දේශීය	විනයගරුක රියදුරෙකුගේ වගකීම, ආරක්ෂිතව රිය පැදවීම සහ මාර්ග නීති පිළිබඳවත් වාහන නඩත්තු සිදු කළ යුතු ආකාරය පිළිබඳවත් දැනුමින් නිපුණ වීම

Workshop on Advanced Excel 2024	4	දින 02	66,000.00		දේශීය	Excel පිළිබඳව දැනුමින් නිපුණ වීම
Seminar on China's Poverty Alleviation Experience for Sri Lanka From 01 to 14 November 2024 in China	1	දින 14		$375	විදේශීය	
Regional Erasmus+ Week 2024 for Asia, the Pacific, and the Middle East in Bangkok, Thailand	1	දින 03		28,840.47	විදේශීය	

6.2 වගුව

* රාජකාරි කටයුතු කාර්යක්ෂමව හා සඵලදායීව ඉටු කිරීම සඳහා නිලධාරීන්ගේ දැනුම කුසලතා වර්ධනය සිදු කිරීම අත්‍යවශ්‍ය කරුණකි. නිලධාරීන් පුහුණු වැඩසටහන් සඳහා යොමු කිරීමෙන් නව විෂය කරුණු සම්බන්ධයෙන් දැනුම වර්ධනය වන අතර කාර්යක්ෂම සේවාවක් එමඟින් ඉටු වනු ඇතැයි අපේක්ෂා කෙරේ.

07 පරිච්ඡේදය – අනුකූලතා වාර්තාව

අංකය	අදාළ කර ගත යුතු අවශ්‍යතාව	අනුකූලතා තත්ත්වය (අනුකූල වේ/අනුකූල නොවේ)	අනුකූල නොවේ නම් ඒ සඳහා කෙටි පැහැදිලි කිරීම	අනුකූල නොවීම අනාගතයේ දී වළක්වා ගැනීමට යෝජනා කරන නිරවද්‍ය තීරණ ක්‍රියාමාර්ග
1	**පහත සඳහන් මූල්‍ය ප්‍රකාශ/ ගිණුම් නියමිත දිනට ඉදිරිපත් කොට තිබේ**		_	_
1.1	වාර්ෂික මූල්‍ය ප්‍රකාශ		_	_
1.2	රාජ්‍ය නිලධාරීන්ගේ අත්තිකාරම් ගිණුම		_	_
1.3	ව්‍යාපාර හා නිෂ්පාදන අත්තිකාරම් ගිණුම් (වාණිජ අත්තිකාරම් ගිණුම්)	_	_	_
1.4	ගබඩා අත්තිකාරම් ගිණුම්	_	_	_
1.5	විශේෂ අත්තිකාරම් ගිණුම්	_	_	_
1.6	වෙනත්	_	_	_
2	**පොත්පත් හා ලේඛන නඩත්තු කිරීම (මු.රෙ.445)**		_	_
2.1	රාජ්‍ය පරිපාලන චක්‍රලේඛ 267/2018 අනුව ස්ථාවර වත්කම් ලේඛනය යාවත්කාලීන කර පවත්වාගෙන යාම		_	_
2.2	පුද්ගල පඩිනඩි ලේඛන/ පුද්ගල පඩිනඩි කාඩ්පත් යාවත්කාලීන කර පවත්වාගෙන යාම		_	_
2.3	විගණන විමසුම් ලේඛනය යාවත්කාලීන කර පවත්වාගෙන යාම		_	_
2.4	අභ්‍යන්තර විගණන වාර්තා ලේඛනය යාවත්කාලීන කර පවත්වාගෙන යාම	අනුකූල වේ	_	_
2.5	සියළුම මාසික ගිණුම් සාරාංශ (CIGAS) පිළියෙලකර නියමිත දිනට මහා භාණ්ඩාගාරයට ඉදිරිපත් කිරීම		_	_
2.6	චෙක්පත් හා මුදල් ඇණවුම් ලේඛනය යාවත්කාලීන කර පවත්වාගෙන යාම		_	_
2.7	ඉන්වෙන්ට්‍රි ලේඛනය යාවත්කාලීන කර පවත්වාගෙන යාම		_	_
2.8	තොග ලේඛනය යාවත්කාලීන කර පවත්වාගෙන යාම		_	_
2.9	හානි පාඩු ලේඛනය යාවත්කාලීනකර පවත්වාගෙන යාම		_	_
අංකය	අදාළ කර ගත යුතු අවශ්‍යතාව	අනුකූලතා තත්ත්වය (අනුකූල වේ/අනුකූල නොවේ)	අනුකූල නොවේ නම් ඒ සඳහා කෙටි පැහැදිලි කිරීම	අනුකූල නොවීම අනාගතයේ දී වළක්වා ගැනීමට යෝජනා කරන නිරවද්‍ය තීරණ ක්‍රියාමාර්ග
2.10	බැරකම් ලේඛනය යාවත්කාලීන කර පවත්වාගෙන යාම		_	_
2.11	උප පත්‍රිකා පොත් ලේඛනය (GA – N20) යාවත්කාලීන කර පවත්වාගෙන යාම		_	_

03	**මූල්‍ය පාලනය සඳහා කාර්යන් අභිනියෝජනය කිරීම (මූ.රෙ. 135)**		_	_
3.1	මූල්‍ය බලතල ආයතනය තුළ බලතල පවරාදී තිබීම		_	_
3.2	මූල්‍ය බලතල පවරාදීම පිළිබඳ ආයතනය තුළ දැනුවත් කර තිබීම		_	_
3.3	සෑම ගනුදෙනුවක්ම නිලධාරීන් දෙදෙනෙකු හෝ ඊට වැඩි සංඛ්‍යාවක් හරහා අනුමත වන පරිදි බලතල පවරාදී තිබීම		_	_
3.4	2014.05.11 දිනැති අංක 171/2004 දරණ රාජ්‍ය ගිණුම් චක්‍රලේඛය අනුව, රජයේ පඩිපත් මෘදුකාංග පැකේජය භාවිතා කිරීමේ දී ගණකාධිකාරිවරයන්ගේ පාලනයට යටත්ව කටයුතු කිරීම		_	_
4	වාර්ෂික සැලසුම් සකස් කිරීම			
4.1	වාර්ෂික ක්‍රියාකාරී සැලැස්ම සකස් කිරීම		_	_
4.2	වාර්ෂික ප්‍රසම්පාදන සැලැස්ම සකස් කිරීම		_	_
4.3	වාර්ෂික අභ්‍යන්තර විගණන සැලැස්ම සකස් කිරීම	අනුකූල වේ	_	_
4.4	වාර්ෂික ඇස්තමේන්තුව සකස් කොට ජාතික අයවැය දෙපාර්තමේන්තුවට (NBD) නියමිත දිනට ඉදිරිපත් කිරීම		_	_
4.5	වාර්ෂික මුදල් ප්‍රවාහ ප්‍රකාශය නියමිත දිනට භාණ්ඩාගාර මෙහෙයුම් දෙපාර්තමේන්තුවට ඉදිරිපත් කර තිබීම.		_	_
5	විගණන විමසුම්			
5.1	විගණකාධිපතිවරයා විසින් නියම කොට ඇති දිනට, සියළුම විගණන විමසුම් වලට පිළිතුරු ලබා දී තිබීම			
6	අභ්‍යන්තර විගණනය	-	-	-
6.1	මූ.රෙ. 134(2) DMA/1-2019 අනුව, වසර ආරම්භයේ දී විගණකාධිපතිවරයා සමඟ සාකච්ඡා කිරීමෙන් අනතුරුව, අභ්‍යන්තර විගණන සැලැස්ම සකස් කිරීම	අනුකූල වේ	_	_
6.2	සෑම අභ්‍යන්තර විගණන වාර්තාවකටම මාසයක කාලයක් තුළ දී පිළිතුරු සපයා තිබීම	අනුකූල නොවේ	_	_
6.3	2018 අංක 19 දරණ ජාතික විගණන පනතේ 40(4) උප වගන්තිය ප්‍රකාරව, සියලුම අභ්‍යන්තර විගණන වාර්තා වල පිටපත් කළමනාකරණ විගණන දෙපාර්තමේන්තුවට ඉදිරිපත් කර තිබීම	අනුකූල වේ	_	_
6.4	මුදල් රෙගුලාසි 134(3) ප්‍රකාරව, සියලුම අභ්‍යන්තර විගණන වාර්තා වල පිටපත් විගණකාධිපතිවරයාට ඉදිරිපත් කර තිබීම	අනුකූල වේ		_
7	විගණන හා කළමනාකරණ කමිටු		_	_
7.1	DMA චක්‍රලේඛ 1-2019 අනුව, අවම වශයෙන් විගණන හා කළමනාකරණ කමිටු 04 ක් වත් අදාළ වර්ෂය තුළ පවත්වාගෙන තිබීම	අනුකූල වේ		_
8	වත්කම් කළමනාකරණය		_	_
8.1	අංක 01/2017 දරණ වත්කම් කළමනාකරණ චක්‍රලේඛයේ 07 වන පරිච්ඡේදය අනුව, වත්කම් මිල දී ගැනීම්		_	_

	හා අපහරණය කිරීම් පිළිබඳ තොරතුරු කොම්ප්ට්‍රෝලර් ජනරාල් කාර්යාලය වෙත ඉදිරිපත් කර තිබීම			
8.2	ඉහත සඳහන් චක්‍රලේඛයේ 13 වන පරිච්ඡේදය ප්‍රකාරව, එම චක්‍රලේඛයේ විධි විධාන ක්‍රියාත්මක කිරීම සම්බන්ධීකරණය සඳහා සුදුසු සම්බන්ධතා නිලධාරියෙකු පත් කර එම නිලධාරියා පිළිබඳ තොරතුරු කොම්ප්ට්‍රෝලර් ජනරාල් කාර්යාලයට වාර්තාකර තිබීම		_	_
8.3	රාජ්‍ය මුදල් චක්‍රලේඛ අංක 05/2016 අනුව, භාණ්ඩ සමීක්ෂණ පවත්වා අදාළ වාර්තා නියමිත දිනට විගණකාධිපතිවරයා වෙත ඉදිරිපත් කර තිබීම		_	_
8.4	වාර්ෂික භාණ්ඩ සමීක්ෂණයෙන් අනාවරණය වූ අතිරික්ත, ඌණතා හා වෙනත් නිර්දේශ චක්‍රලේඛයේ සඳහන් කාලය තුළ සිදුකොට තිබීම		_	_
8.5	ගර්හිත භාණ්ඩ අපහරණය කිරීම මු.රෙ. 772 අනුව සිදු කිරීම		_	_
අංකය	අදාළ කර ගත යුතු අවශ්‍යතාව	අනුකූලතා තත්ත්වය (අනුකූල වේ/අනුකූල නොවේ)	අනුකූල නොවේ නම් ඒ සඳහා කෙටි පැහැදිලි කිරීම	අනුකූල නොවීම අනාගතයේ දී වළක්වා ගැනීමට යෝජනා කරන නිරවද්‍ය තීරණ ක්‍රියාමාර්ග
9	**වාහන කළමනාකරණය**		_	_
9.1	සංචිත වාහන සඳහා දෛනික ධාවන සටහන් හා මාසික සාරාංශ වාර්තා සකස් කොට නියමිත දිනට විගණකාධිපති වෙත ඉදිරිපත් කිරීම		_	_
9.2	වාහන ගර්හිත වී මාස 06 කට වඩා අඩු කාලයක දී අපහරණය කර තිබීම		_	_
9.3	වාහන ලොග් පොත් පවත්වා ගනිමින් ඒවා යාවත්කාලීනකර පවත්වාගෙන යාම		_	_
9.4	සෑම වාහන අනතුරක් සම්බන්ධයෙන්ම මු.රෙ. 103,104,109, හා 110 ප්‍රකාරව කටයුතු කිරීම		_	_
9.5	2016.12.29 දිනැති අංක 2016/30 දරණ රාජ්‍ය පරිපාලන චක්‍රලේඛයේ 3.1 ඡේදයේ සඳහන් විධි විධාන ප්‍රකාරව, වාහන වල ඉන්ධන දහනය වීම නැවත පරීක්ෂා කිරීම		_	_
9.6	කල්බදු කාල සීමාවෙන් අනතුරුව, බදු වාහන ලොග් පොත් වල සම්පූර්ණ අයිතිය පවරා ගෙන තිබීම.		_	_
10	**බැංකු ගිණුම් කළමනාකරණය**		_	_
10.1	නියමිත දිනට බැංකු සැසඳුම් ප්‍රකාශ පිළියෙළ කර සහතික කර ඒවා විගණනය සඳහා ඉදිරිපත් කර තිබීම		_	_
10.2	සමාලෝචිත වර්ෂයේ දී හෝ ඊට පෙර		_	_

	වර්ෂ වල සිට ඉදිරියට රැගෙන ආ අක්‍රිය බැංකු ගිණුම් නිරවුල් කර තිබීම			
10.3	බැංකු සැසඳුම් ප්‍රකාශ වලින් අනාවරණය වූ හා ගැලපුම් කළ යුතුව තිබූ ශේෂ සම්බන්ධයෙන් මුදල් රෙගුලාසි ප්‍රකාරව කටයුතු කොට එම ශේෂ මාසයක කාලයක් ඇතුළත නිරවුල් කර තිබීම		–	–
අංකය	අදාළ කර ගත යුතු අවශ්‍යතාව	අනුකූලතා තත්ත්වය (අනුකූල වේ/අනුකූල නොවේ)	අනුකූල නොවේ නම් ඒ සඳහා කෙටි පැහැදිලි කිරීම	අනුකූල නොවීම අනාගතයේ දී වළක්වා ගැනීමට යෝජනා කරන නිරවද්‍ය තීරණ ක්‍රියාමාර්ග
11	**ප්‍රතිපාදන උපයෝජනය**		–	–
11.1	සලසා තිබූ ප්‍රතිපාදන ඒවායේ සීමාව ඉක්මවා නොයන පරිදි වියදම් දැරීම		–	–
11.2	මු.රෙ. 94(1) ප්‍රකාරව, සලසන ලද ප්‍රතිපාදනයෙන් උපයෝජනය කළ පසු වර්ෂ අවසානයේ දී ඉතිරි ප්‍රතිපාදන සීමාව නොඉක්මවන පරිදි බැරකම්වලට එළඹීම			–
12	**රජයේ නිළධාරීන්ගේ අත්තිකාරම් ගිණුම්**		–	–
12.1	සීමාවන්ට වලට අනුකූල වීම.		–	–
12.2	හිඟහිටි ණය ශේෂ පිළිබඳ කාල විශ්ලේෂණයක් සිදු කර තිබීම		–	–
12.3	වර්ෂයකට වැඩි කාලයක සිට පැවත එන හිඟහිටි ණය ශේෂ නිරවුල් කර තිබීම			
13	**පොදු තැන්පත් ගිණුම**		–	–
13.1	කල් ඉකුත් වූ තැන්පතු සම්බන්ධයෙන් මු.රෙ. 571 ප්‍රකාරව කටයුතු කර තිබීම.		–	–
13.2	පොදු තැන්පතු සඳහා වන පාලන ගිණුම යාවත්කාලීන කර පවත්වාගෙන යාම		–	–
14	**අග්‍රිම ගිණුම**		–	–
14.1	සමාලෝචිත වර්ෂය අවසානයේ දී මුදල් පොතේ ශේෂය භාණ්ඩාගාර මෙහෙයුම් දෙපාර්තමේන්තුවට ප්‍රේෂණය කර තිබීම		–	–
අංකය	අදාළ කර ගත යුතු අවශ්‍යතාව			
14.2	මු.රෙ. 371 ප්‍රකාරව නිකුත් කළ තත්කාර්ය අතුරු අග්‍රිම, එම කාර්යය අවසන් වී මාසයක් ඇතුළත නිරවුල් කර තිබීම		–	–
14.3	මු.රෙ. 371 ප්‍රකාරව අනුමත සීමාව ඉක්මවා නොයන පරිදි තත්කාර්ය අතුරු අග්‍රිම නිකුත් කර තිබීම		–	–
14.4	අග්‍රිම ගිණුමේ ශේෂය, භාණ්ඩාගාරයේ පොත් සමඟ මාසිකව සැසඳුම් කිරීම		–	–
15	**ආදායම් ගිණුම**		–	–
15.1	අදාළ රෙගුලාසි වලට අනුකූලව, රැස් කළ ආදායමෙන් ආපසු ගෙවීම් සිදු කොට තිබීම	–	–	–

15.2	රැස් කර තිබූ ආදයම්, තැන්පතු ගිණුමට බැර නොකොට සෘජුවම ආදායමට බැර කර තිබීම	–	–	–
15.3	මු.රෙ 176 අනුව හිඟ ආදායම් වාර්තා විගණකාධිපතිවරයා වෙත ඉදිරිපත් කර තිබීම	–	–	–
16	**මානව සම්පත් කළමනාකරණය**		–	–
16.1	අනුමත කාර්ය මණ්ඩල සීමාව තුළ කාර්ය මණ්ඩලය පවත්වාගෙන යාම		–	–
16.2	කාර්ය මණ්ඩලයේ සියළුම සාමාජිකයන් වෙත රාජකාරි ලැයිස්තු ලිඛිතව ලබාදී තිබීම		–	–
16.3	20.09.2017 දිනැති MSD චක්‍රලේඛ අංක 04/2017 ප්‍රකාරව සියලුම වාර්තා කළමනාකරණ සේවා දෙපාර්තමේන්තුව වෙත ඉදිරිපත් කර තිබීම		–	–
17	**මහජනයා වෙත තොරතුරු ලබා දීම**		–	–
17.1	තොරතුරු දැන ගැනීමේ පනත හා රෙගුලාසි ප්‍රකාරව තොරතුරු නිලධාරියෙකු පත් කොට තොරතුරු ලබා දීමේ ලේඛනයක් යාවත්කාලීනකර පවත්වාගෙන යාම		–	–
17.2	ආයතනය පිළිබඳ තොරතුරු එහි වෙබ් අඩවිය හරහා ලබා දී තිබෙන අතර, වෙබ් අඩවිය හරහා හෝ විකල්ප මාර්ග හරහා ආයතනය පිළිබඳ මහජනයාගේ ප්‍රශංසා/චෝදනා පල කිරීමට පහසුකම් සලසා තිබීම		–	–
17.3	තොරතුරු දැන ගැනීමේ පනතේ 08 වන හා 10 වන වගන්ති ප්‍රකාරව වසරකට දෙවතාවක් හෝ වසරකට වරක් වාර්තා ඉදිරිපත් කර තිබීම		–	–
18	**පුරවැසි ප්‍රඥප්තිය ක්‍රියාත්මක කිරීම**		–	–
18.1	අංක 05/2008 හා 05/2018(1) දරණ රාජ්‍ය පරිපාලන හා කළමනාකරණ අමාත්‍යංශ චක්‍රලේඛ අනුව පුරවැසි/සේවාලාභී ප්‍රඥප්තියක් සම්පාදනය කොට ක්‍රියාත්මක කර තිබීම		–	–
18.2	එම චක්‍රලේඛයේ 2.3 ඡේදය පරිදි, පුරවැසි/සේවාලාභී ප්‍රඥප්තිය සම්පාදනය කිරීම හා ක්‍රියාත්මක කිරීමේ කටයුතු අධීක්ෂණය කිරීම හා ඇගයීම සඳහා ආයතන විසින් ක්‍රමවේදයක් සකස් කොට තිබීම		–	–
19	**මානව සම්පත් සැලැස්ම සම්පාදනය කිරීම**		–	–
19.1	2018.01.24 දිනැති රාජ්‍ය පරිපාලන චක්‍රලේඛ අංක 02/2018 ඇමුණුම 02 ආකෘතිය පදනම් කරගෙන මානව සම්පත් සැලැස්මක් සකස් කොට තිබීම		–	–
19.2	කාර්ය මණ්ඩලයේ සෑම සාමාජිකයෙකු සඳහාම වර්ෂයකට අවම වශයෙන් පැය 12 කට නො අඩු පුහුණු අවස්ථාවක් ඉහත සඳහන් මානව සම්පත් සැලැස්ම තුළ තහවුරු කොට තිබීම		–	–

19.3	ඉහත සඳහන් චක්‍රලේඛයේ ඇමුණුම 01 හි දැක්වෙන ආකෘතිය පදනම් කරගෙන සමස්ත කාර්ය මණ්ඩලය සඳහාම වාර්ෂික කාර්ය සාධන ගිවිසුම් අත්සන් කර තිබීම		–	–
19.4	ඉහත චක්‍රලේඛයේ 6.5 ඡේදය ප්‍රකාරව මානව සම්පත් සංවර්ධන සැලැස්ම පිළියෙළ කිරීම, ධාරිතා සංවර්ධන වැඩසටහන් සංවර්ධනය කිරීම, නිපුණතා සංවර්ධන වැඩසටහන් ක්‍රියාත්මක කිරීම පිළිබඳ වගකීම් පවරා ජ්‍යෙෂ්ඨ නිලධාරියෙකු පත් කොට තිබීම		–	–
20	**විගණන ඡේද වලට ප්‍රතිචාර දැක්වීම**		_	_
20.1	ඉකුත් වර්ෂ සඳහා විගණකාධිපති විසින් නිකුත් කල විගණන ඡේද මගින් පෙන්වා දී ඇති අඩුපාඩු නිවැරදි කොට තිබීම		–	–

වගුව 7.1